廣州民國日報

許可證審字第六十一號

社址廣州市光復中路七十九號

有線電掛號柒捌弍伍　無線電掛號弍肆捌〇

編輯部自動電話壹壹捌弍〇　經理部自動電話壹〇陸柒伍

第拾叁年　第叁玖弍柒號

今日出紙肆大張　零售小洋伍分

總理遺囑

余致力國民革命凡四十年其目的在求中國之自由平等積四十年之經驗深知欲達到此目的必須喚起民衆及聯合世界上以平等待我之民族共同奮鬥現在革命尚未成功凡我同志務須依照余所著建國方略建國大綱三民主義及第一次全國代表大會宣言繼續努力以求貫徹最近主張開國民會議及廢除不平等條約尤須於最短期間促其實現是所至囑

本報價目（郵費在內）

	本市	國內日本朝鮮	外洋	香港澳門
一月	一元二毫	一元四毫	四元五毫	三元
半年	六元二毫	七元八毫	二十六元	十八元
全年	十二元	十五元	五十二元	三十六元

今日新聞提要

日駐華使領將大更動（一張二版）

永清暴民包圍縣政府（一張二版）

岡村少將昨離粵飛邕（一張四版）

美陸長鄧恩昨日抵港（一張四版）

遷善堂　始創珠珀八寶

蛤蚧

旅居常備　永保康健　近多偽冒　請認商標

三鞭鹿鞭補腎丸

中華　今天起首放映

亂世災民　人亡家破　戰地鴛花　鸞飄鳳泊　王孫公子　夢死醉生

全部音樂有聲鉅片

沈西苓編劇導演

鄉愁

宣景琳　趙丹　孫敏　高倩蘋　梅熹　主演

明星影片公司出品

兩枝動聽名曲　鄉愁曲　夜長曲

離合悲歡說盡人間悽涼事！笑啼歌哭都是亡國斷腸聲！

明珠戲院

今日影美國大洲公司出品　警匪劇戰極峰驚險大名畫　手機關槍橫掃驚動心魄

剿匪大王

前夕在梅花村陳公館放影極得好評

影期不多定座務請從速（香港達美行經理）

金南　聲關　同時放影

今天同影

大	觀	萬	象	公	司
聚	精	會	神	合	製
粵	語	歌	唱	巨	片
香	艷	滑	稽	偉	構
趙	樹	燊	君	監	製
麥	嘯	霞	君	編	導

半開玫瑰

黃笑馨　林坤山　吳楚帆　同主演

半開玫瑰

人人都話半開玫瑰不獨人靚影片更靚人靚片靚相得益彰！

在大導演活潑的手法下使你認識本片人材濟濟表演驚人！

影期無多　萬勿觀望

下期同影　半日安　小陸仙　主演　警世情　奇語　粵聲片　一夕風流

就快同影　林坤山　李綺年　主演　滑稽　香艷　粵語聲片　下集摩登新娘

比較上集更加好笑

新華　今天雙料娛樂新貢獻　齣齣新奇　套套特別

●年前奉命出國參加芝加哥城百年博覽會

潘氏兄妹四傑　玉珍　玉節　玉榮　玉蘭　天姿嬌健　藝冠寰瀛

潘玉珍國技藝術團

同場選影　滑稽鋼筆笑片大總匯

維新日本文速成班招生　招初級夜班以最速成簡便方法教授負責解決留學日宿入學等問題章程請到本校索取（本校原有班額已足惟請求入學者衆故特設此班以應學者十一月四日開學）校址維新北路棉茹里九號二樓

東南日語研究學院　續招第三屆男女學員定十一月一日開課報名從速本院特聘桑島先生專任拼音會話并負責指導留日手續章程備索　院址：前門仙湖街　後門惠福東路

廣州日文專修館招生　本館現應求學者之要求，由十一月一日起增開日夜各一班，三個月畢業，有志者請至大佛寺前惠福東路廿八號二樓本館閱章報名。

廣九鐵路招投餐車廣告　本路招商承辦省港往來直通快慢車專賣西餐酒水茶食定於十一月十五日星期五下午二時在廣州本局客廳當衆開投願承辦者請先到大沙頭本局車務處或九龍車務處取閱章程於十一月十四日下午五時以前繳交押票銀投票可也此佈

廣州市欽廉公會籌備會通告　本會呈奉廣州特別市黨部核准於十一月三日正午十二時假座廣東省參議會禮堂開會員大會除另行通告外特此登報週知

光華通訊社啓事　本社籌備就緒現定本月二十七日發稿各機關團體如有文件敬請送交本市西湖路四十二號二樓本社發表爲荷自動電話一七六六四　本社聘請戴大律師恪輝爲常年法律顧問

廣東省營產物經理處招承代理告白　本處現招廣州及西北江代理三家負責推銷五羊牌士敏土如有願爲代理者請來處商洽聽候選定可也

高等考試應考人注意　茲定十一月廿六日起至十一日止每日上午十時至十二時下午二時至五時在中山紀念堂東樓發給入場證各應考人須持報名收據到本處領取　二十四年高等考試第二試務處啓

招投機械　本校現擬購置機械一部定期十一月五日下午二時在本校開投如有意投承者請到二元里本校領取章程圖則依時投票可也　中華民國二十四年十月二十三日　廣東省省立廣州農工業職業學校

省市商會委員發起立案　商業簿記講習所招日夜班免費生　名額有限報名從速（開學）十月一日（所址）城內廣大路西關西來初地

辛亥革命紀念職業學校招生　招有政公務電氣技術實用美術現代印刷科日夜男女免費生　本校爲紀念革命先烈發展生產教育而設特免收學費一年畢業畢業後負責函請各機關工廠等錄用　開課日期：十一月十五號　校址：惠愛東路芳草街

中西打字職業學校招半費生　本校擴充學額添招華文打字英文打字特別班半費男女生四十名兩個月畢業發給證書結優者免收學費介紹職業△報名即日起額滿截止△開課十一月四日附設實用美術班常年招生　校址惠愛西將軍路尾廣德路

中華國貨公司

四週紀念大廉價

床上用品 湖州雪白絲綿胎 一律特價八折

金陵綢

金陵綢，爲秋季最相宜之旗袍料，萬紫千紅，十分艶麗，試穿身上，婀娜娉婷，不但花樣新穎，且可永不退色，減價期內，取價極廉。

金縷呢

一絲絲，一縷縷，質貴如金，價平若鐵。

獨家經售

鵝牌棉毛衫

春秋衫 護和衫 衛生衫 運動衫

柔軟 美觀 舒適 耐用

地址・惠愛中路昌興街口・電話・一〇二五七・

今日星期一上午休息正午十二時開市

上海五和織造廠出品

恭頌區廳長德政

竊陽春錢粮實額年共八萬餘元自二十三年度開征地稅年共稅額十五萬餘元祇因事屬創舉尚有偏重不均鄉長等迭據各業戶請求改善呈荷方縣長轉呈區廳長核示并由方縣長體恤下情會同本縣各界親赴財廳請願荷蒙區廳長核減每年地稅額三萬九千餘元人民負擔得以減輕是皆區廳長方縣長愛民若赤之所賜也感激之餘謹登報鳴謝以誌盛德

陽春縣第一區馬水鄉長王才成第二區南北鄉長崔肇休第三區河城鄉長韓炳森第四區仁安鄉長盧玉山第五區現堯鄉長盧高宣第六區獨石鄉長陳韶文等暨八十四鄉民衆恭頌 廿六、十一

女醫師 潘芳芬 專醫難孕婦女

潘芳芬女大醫師、醫學精深、久著聲譽、專長婦科、治愈婦科各種疾病、可使婦女正常孕育、乃婦科專家之女醫師也、特爲介紹、俾欲求子者、知所問津焉

國民政府西南政務委員麥煥章 國民革命軍第一師師長莫希德 介紹

醫址 太平北路二三九號(電話)一六六六一

增光省電一至三成

飛利浦老牌燈泡

與雜牌燈泡比較

光亮增加一成至三成

有時

電費減省一成至三成

最爲經濟。購時請指明飛利浦老牌。勿聽滑頭店家用雜泡混售。

上海中和燈泡公司

15

廣州經理 沙面六五號 好時洋行

岡村少將昨晨飛邕

拜會白黃後卽乘原機再飛粵赴台

在粵兩日祇作普通國際上之酬答

日陸軍省參謀本部第二部長岡村寧次少將此次抵省、係已兩日、現以在省拜會當局及觀覽名勝建設各事均已完畢、特于昨廿八上午八時許、偕同隨員川本少佐及駐桂武官吉野少佐聯乘西南航空公司「南極」號飛機赴桂、卽日下午抵邕、訪問該省軍政當局、頃據確息、岡村氏此次赴桂拜會白副總司令崇禧黃主席旭初及參觀地方建設、預定勾留一日、今(廿九)晨仍乘原機來粵、並定下月一日由省赴港、三日轉赴台灣、查岡村係廿六日下午二時分別拜會陳總司令、林主席、李總司令三人、卽晚陳司令設席讌之、廿七日上午九時許拜訪蕭委員佛成於梅花村私邸、旋拜訪鄒委員於石牌新中山大學、是晚李總司令宗仁設席歡讌、又查岡村此次拜會各委時、所談均普通國際酬答之詞、關於中日問題、未作深長之討論云、

蘭州教士脫險

羊皮小舟沿河而下

(路透社廿八日北平電)英美教士廿二人、及兒童八人、由包頭蘭州今日平安抵此、查該教士等係九日離蘭州、因該處共匪猖獗、迫而逃避、教士等係用羊皮製成之小舟沿黃河而下、有十一名教士在寧夏遇水、小舟破浪沖翻、幾至溺斃、幸遇救迅速、得以脫險、該教士等對中國當局沿途保護極爲贊揚云、

菲僑籃球挫中央

(廿八日南京專電)菲僑籃球隊應中央黨部約、廿八日下午四時作友誼賽于勵志社、觀衆千數百人、兩隊傳遞迅速、表演精彩、結果菲僑卅七比十九挫中央、該隊定廿九日下午四時與京代表隊作賑災賽、國手王玉增、亦將加入京隊效勞、一顯身手、

全運會編總報告

(廿八日上海專電)全運籌委會廿六日晨開十四次常務委員會議、主席郝更生、決議(一)大會結束、以籌備委會名義、登報向各界籌謝、並分函各贊助機關團體道謝、(二)編訂大會總報告、第一步工作、先向各組搜集材料、送正副總幹事擬定編輯步驟、如何付印、俟下次會議討論、

平考察團已回國

(廿八日北平專電)平赴日考察團一行十六人、自九月廿四日赴日後、曾分別在日各大都市考察、業已事畢、于日前離日返國、廿八日午搭長江丸抵塘沽、卽乘車西來、當于是晚十一時十五分抵平云、

時人行踪

丁維汾 (廿八日鄭州電)劉守中、丁維汾兩氏於廿八日晨零點由平抵鄭、丁氏旋卽轉隴海路赴西安、劉氏卽晚晉京、

殷汝耕 (廿八日北平電)殷汝耕前赴榆察視、廿八日已抵通、廿九日或卅日返平、

林主席 (廿八日南京電)林主席廿七日晨、由閩乘海容艦返京、廿九日晨可抵滬、聞在滬將稍有勾留、下月二日返京、

任鴻雋 (又電)任鴻雋廿八日晨謁教王、商川大建校舍問題、任在京勾留數日、卽返蓉、

席德炯 (又電)席德炯廿八日午抵京、向秦汾報告、堵口復許工程進行情形、并請示將來工程計劃、及工費、席留京數日、卽返漢督工、

楊永泰 (又電)楊永泰來京謁蔣、日前由渝乘輪東下、廿九日可過漢、卅日可抵京、

賀耀祖 (又電)賀耀祖近電外部報告、已在歐洲各國考察竣事、返土銷假視事、

金問泗 (又電)荷使金問泗患目疾、電外部請假赴奧京就醫、外部已核准、假期內館務由王德炎代理、

即將復位之希王

喬治發表政見

(廿七日雅典電)人民黨前派代表兩人、赴倫敦覲見希臘國王喬治、頃已返國、向報界發表宣言、謂國王向彼等宣稱、一俟返國復位、卽當就各黨領袖訓勉一切、並當遵照憲法行事、以謀解決希臘之混沌局勢云云、

國府命令

(廿八日南京電)國府廿八日令、(一)禁烟法、著卽廢止、此令、(二)陸軍軍官佐攷績規則、著卽廢止、此令、(三)特派鈕永建爲高攷第一典委會典委長、鄒魯爲第二典委會典委長、此令、(四)派張知本、劉瑞恒、徐謨、傅秉常、吳經熊、丁文江、謝健、衛挺生、顏德慶、梅貽琦、朱希祖、梁希、吳大鈞、郭心崧、顧樹森、饒炎、伍非百、劉光華、張默君、辛樹幟、葉溯中等爲高考第一典委會典委、另派鍾榮光、金曾澄、吳在民、陳嗣哲、曾如柏、黃麟書、許崇清、爲第二典委會典委、此令、(五)派盤珠祁爲高攷第二典委會典委、此令、(六)派劉三、楊譜笙、杜羲、高曾爲高考首都區監委、朱霽章、曾道、爲廣州區監委、楊仁天、朱宗良、爲北平區監委、于洪起爲西安區監委、此令、(七)任命沈久成爲第一四〇師長此令、

中區警隊黨部 昨開代表會

選出首屆執監 今晨宣誓就職

中區警衛隊特別黨部、于昨(廿八)日上午十時、在河南蘭洲書院(中區警訓班)禮堂、召開第一次全區代表大會、同時選舉第一屆執監委員、是日出席代表凡二百四十餘人、西南執行部派出秘書盧擧猷到場監選、由該區綏靖委員范德星主席、行禮如儀、范委員致開會詞後、隨由總部特別黨部代表林席珍訓話、訓話畢、由籌備委員劉偉山致答詞、行禮既畢、隨卽開始選舉、結果以劉偉山、周育廷、萬憲庭、梁崧驚、張銓恕、江英弁、李國倫等七人當選爲第一屆執行委員、范國彥李毅梁漢垣二人爲候補執行委員、范德星陳仲英黃維玉劉植初張佳玖五人爲監察委員、杜士偉張十豪二人爲候補監察委員、以上各執監委員選出後、已定今(廿九)日上午十時在河南蘭洲書院宣誓就職、屆時由執行部委員劉紀文到場監誓、

陳林今日召集 公務員訓話

解釋軍訓意義

本省各機關公務員實施軍訓、業經省府通令各機關編具名冊、聽候定期訓練、陳總司令及林主席爲使各公務員明瞭軍訓意義、特定今(廿九)日下午五時半召集市內各機關公務員在中山紀念堂訓話、

美陸長鄧恩昨晨抵香港

明晨由港來省作短遊並拜會當局

在省逗留一宵星期三晚返港赴菲

昨晨抵港之美陸長鄧恩

(1)爲鄧氏 (2)爲駐港美領

美國陸軍部長鄧恩氏、此次奉派赴菲參加菲律濱共和政府成立典禮、特乘便順道來華觀光、自在京滬各地參觀酬酢後、卽于廿五日午由滬乘座「車士打」軍艦南下、於昨(廿八)晨八時半抵達香港、上岸時、港砲隊鳴禮砲十九響表示歡迎、美總領事等均到碼頭迎迓、十時左右至總督府拜會、英兵列隊致敬、旋由政務長官史密斯到艦答拜、今日(廿九)正午、鄧特在石角俱樂部與鄧巴等有名美僑共餐、晚間赴美總領事及港總督之宴會、明(三十)晨卽乘美艦伊薩貝爾號到廣州作短期之遊、定星期三晚返港、仍乘原艦赴馬尼剌、據廣外交特派員公署消息、此次偕鄧恩部長來粵者有其夫人暨公子占士、以及郝士旅長、何治上校、皮素少校、車士打軍艦艦長柯弼、美國外使館二等秘書少理華等、此間當局俟鄧恩部長及其隨員到省時、特備汽車數輛專供接送之用、省會公安局長將派交通督察員乘座電單車引導前赴各處遊覽、其沿途所經之地、由憲兵司令部派出憲兵公安局加派警士站崗保護、以昭縝密云、至鄧恩部長此次來粵觀光、關於本省當局之招待禮節、及其在省參觀日程、昨經兩廣外交特派員甘介侯與美國駐粵總領事館商定、茲錄如下、上午九時三十分美陸長前赴淨慧公園迎賓館與陳總司令濟棠、李總司令宗仁、林主席雲陔、蕭委員佛成、鄒委員魯、劉市長紀文、甘特派員介侯、相互拜會、十一時三十五分回沙面美總領事館休息、十二時四十五分美領事傳來哲設讌招待、下午二時三十分遊覽廣州名勝計赴華林寺、六榕寺、中山紀念堂、市立博物館、中山紀念碑、及黃花崗等處、四時西南政務委員會假東山航空會茶會招待、五時回沙面美領事館休息、六時美僑在沙面電英俱樂部歡迎、七時回伊薩貝爾號軍艦、八時陳總司令濟棠、林主席雲陔假市政府歡讌、十時回沙面美總領事館轉伊薩貝爾軍艦、

撥送竊犯 服軍墾工作

高院擬定辦法七項 政會今日提出討論

本省高等法院爲撥發竊犯、送軍墾處派往軍墾區、服墾植工作、藉以修養其身心、而鍛鍊其刻苦耐勞之精神、特擬具辦法、呈政務會核示施行、聞政務會據呈後、以該辦法關係重大、特定今(廿九)日提出政務會議討論、查該辦法內容、前所發表者祇其大畧、茲將其全文七條、探誌如下、(竊盜案受刑人移送軍墾辦法)(1)凡具備左列條件之竊案受刑人移送軍墾處強制工作、(甲)刑期處刑一月以上并無他案牽連者、(乙)性別男性、(丙)年齡在廿歲以上四十五歲以下、(丁)體格身體健強、(戊)行狀有刑法第九〇條情形者、(2)適合前條之受刑人由廣東第一監獄典獄長按期開列姓名案由及年歲籍貫住址作成清冊移送軍墾處、(3)移送軍墾處之受刑人、每期以五十名爲額、(4)移送軍墾之受刑人、其強制工作之期限定一年期滿、由軍墾處省釋、若強制工作期限完滿後、仍願留處工作者、由軍墾酌辦、(5)每期移送軍墾處之受刑人囚粮、每名以一年爲限、由廣州第一監獄撥交軍墾處發給、以每兩個月爲一期、(6)移送軍墾處之受刑人、在強制工作期限未滿前、如有病故或逃亡情事、應由軍墾處函知廣州第一監獄轉報廣東高等法院核辦、其囚粮并應於病故或逃亡之日停發、(7)本辦法自呈奉西南政務會核准後、公佈之日施行、

廣州區高考已籌備就緒

科目尚在擬議中 考試一連三星期

第二試務處成立後、積極辦理高考一切事宜、昨(廿八)日記者晉謁許副委員長崇清、叩詢一切、承答如下、(記者問)高考第二試務處需用各科長人員、南京有復電否、(答)尚未接復電、但絕無問題、現該處人員均已到職辦公、(問)考試科目及期間若何、(答)考試科目、現在擬議中、俟擬定後、召開會議、從詳考核決定、考試期間爲三個星期、(問)考選各試卷成績、是否須呈報考試院決定、然後榜示、(答)第二試務處典試委員會全權辦理考選事宜、考試及格人員、逕由本處榜示、無須呈送考試院核定發回榜示、此次攷試一秉大公、決不徇情、不受請託、以符考試制度選賢與能本旨云云、

逃婚新娘啓事

妹 安納蒂不願作『父母之命，媒妁之言』下之犧牲品，故於結婚之前夕，毅然脫離家庭，茲準即日假座永漢戲院與魯杜夫進行談判，並將逃婚始末詳情，公開露佈，敬希各界賁臨，無任感禱之至。

妹 安納蒂謹啓 十、廿九、

蘇儀貞女醫師

本醫師日前再赴日本考察昨日經已回粵照常診症專醫婦女一切內病及小產月經遲延子宮位置異常等症兼有新纂看護學一書出售 海味街廿八號 夜間兼授日文七時至十時

林天均醫師啓事

眼耳鼻喉專家

鄙人現爲利便城西病者求診起見特于每日下午二時至五時在西瓜園官祿路達保羅醫院診症上午八時至下午一時仍在惠福東路醫務所照常應診親友賜教敬希留意 電話 達保羅醫院一〇五〇九 林天均醫務所一四四七〇

獨立評論

胡適主編

第七三號 要目

- 改制與人事……陳之邁
- 論改良黨務工作……賀嶽僧
- 中立問題與國際和平……吳其玉
- 海濱半日話（記念田中玉將軍）……胡適
- 編輯後記……適之

定價：每期售洋四分。預定全年五十期，連郵費一元六角；半年九角；國外全年加郵費一元六角；香港澳門加八角。郵票一角七分以下爲限 代洋不折不扣。

總發行 北平後門 獨立評論社

周超年鑒

自汝十月九日由港到省看會至今廿餘天尚未返港家人甚爲掛念見字望即早日回家倘在何處亦回一音爲要 周宅啓

律師李耀祖代安樂園通告

本公司職員何務時何景滅對於代報關稅及儎脚事件有應核算之必要特請通告何務時何景滅二君於七日內返本公司核算否則顯係逃匿即行購緝勿自延誤特此通告

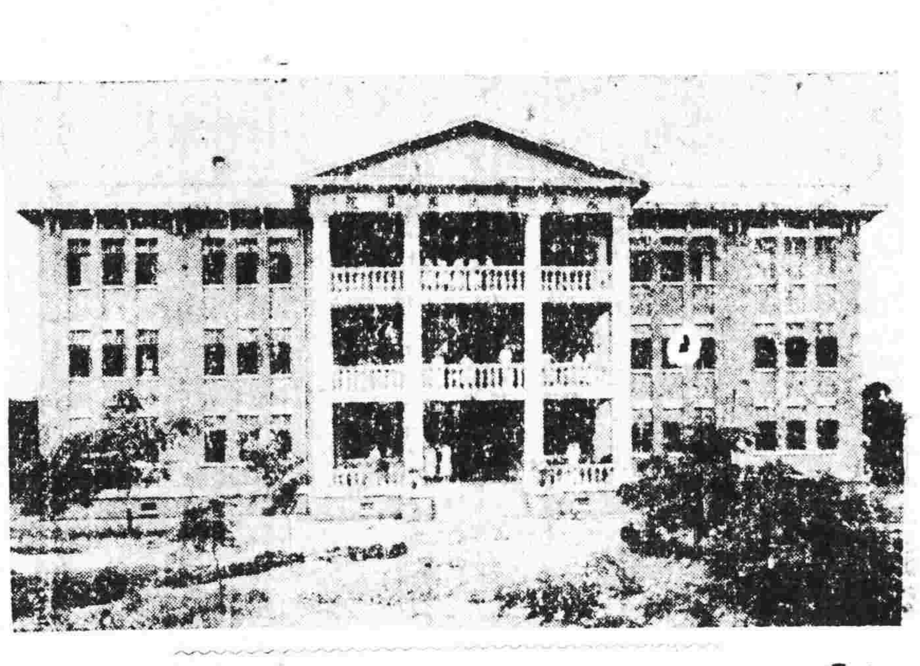

廣東衛生療養院

廣州東山三育路……電話七〇〇九〇

上海衛生療養院米勒耳醫師

國曆十一月三四號在本院施手術

徇觀衆要求展期一天●

新國民今天最後放映

只一天耳 請即來看

復活

此片映完 即往別埠

特殊貢獻學界優待半價

聯美公司又一特製品

明天起映

海國英雄

牢獄鴛鴦 主角車士打摩利士 主演海盜血戰巨片

烟類中之獨樹一幟

三星牌呂宋煙絲

比生切香醇 比香烟甜潤 比雪茄價廉

爲最名貴最摩登的烟

每包祇賣半毫

并有烟紙附贈

廣州沙基新興大街

中國永安烟行創製

電話一七五八四號

意軍南北路皆急進

法西斯十二週年紀念後

阿攻守計劃決諸御前會議

意軍長驅直進未遇强抵抗

阿北意軍、第二次推進、似已開始、未遇强固抵抗、阿軍防守計劃、尚未確定、馬加爾將否死守、須俟御前會議取決、南路意軍進展亦速、阿軍似採埋伏戰畧、

（路透社廿八日羅馬電）據征阿意軍總司令德波諾將軍宣稱、意軍今日繼續侵入佛拉斯買一帶、未遇抵抗、巴斯遜哥將軍所部之黑衣軍、亦參加進攻、已侵入阿境廿餘英里、未損失一兵一將、據阿斯瑪拉電稱、各阿村市居民均歡迎意軍入境云、

（路透社廿八日那不勒斯電）大批意軍、繼續向東菲出發、今日由各處開到隊伍甚多、黑衣軍一萬二千名今日啓程赴伊里脫里亞、義勇軍亦由各處開到、加入意軍作戰、最近一批係由美返者三百人、傳巴多格里奧大將已由馬薩洼返意、聞巴大將與般諾會議後、繼續進攻、料阿北陸將有大戰事、

（廿八日阿斯瑪拉電）意軍準備向阿軍、開始總攻、黑衣軍旅、今晨進駐阿狄密沙斯、所過十餘英里、未遇任何抵抗、意軍決取一八六八年侵非之路線、同時前線飛機、極爲活動、在瑪高洛一帶投彈轟炸、并在沙斯本偵察阿軍陣勢、並投彈轟炸、

（廿八日阿京電）阿當局料意軍明日即開始總攻、一般軍事領袖主張、傾全力死守瑪加爾、但另一派人主張、仍採繼續退卻戰畧、誘敵深入、斷其歸路、阿皇對戰事策畧、尚在考慮中、

（又瑪薩洼港電）聞意參謀總長波道及殖民次官萊索那、昨晚啓程返國前、曾與東非高級委員波諾將軍商定第二次總攻計畫、又聞義軍當局、爲力求減少死傷人數起見、決定延緩進攻、大約總攻擊、將於數日後方可開始云、北路意軍、聞已開始總攻、分三路猛撲馬加爾、阿軍固守中路及左翼、意軍沿阿克森之驛路前進、阿軍稍事抵抗、即行引退、另一消息、謂意軍在泰格爾省、已佔有縱五十哩橫廿五哩之土地、刻正修路鑿井、從事整理工作、在十一月以前、不至再行深入、

（廿七日阿京電）阿皇頃召集御前會議、討論抵抗意軍總攻擊之各項措置、總攻擊大約將於明日開始、聞奧加頓區域軍隊、將由哈拉省長那西波担任右翼、皇儲臼斯太担任左翼、哈拉省前線軍隊、則改由德斯馬將軍統率、那西波將軍本日在各教堂發表佈告、宣佈彼即赴奧加頓區域指揮作戰、勸人民祈禱阿國抗敵勝利、

（又吉布地專電）南路意軍進展極速、卡拉科及吉勒庇胥已被佔、意軍向戈拉海進攻、意將格拉齊安尼所部、先鋒已達多羅之北三十五里以上、向塞尼爾進發、南路前線、阿軍二十五萬人、實則僅有八萬、惟阿軍不戰而退、迄無重大接觸、據可靠消息、阿軍施行埋伏計劃、務求誘敵深入、一俟意軍進至阿京東南二百里之處、然後斷其歸路、聚殲而殲、一八九六年阿道洼之役、阿軍戰畧即與此相若、據另一消息、則謂意將格拉齊安尼之計劃、聲東擊西、意軍一面向阿京進發、一面仍以飛機轟炸達伐布里之前線、意軍似有轉趨支知加、襲取哈拉之勢、支知加之阿軍、固守防地、靜觀變化、

（廿七日羅馬電）駐意亞代辦、阿富威克、于啓程返國前、發表談話、謂目前意阿發生戰爭、使余不勝憂戚、余居意國有年、對意國素所敬愛、今意國對吾國採取此種不幸之政策、實令人不勝遺憾、若以爲我皇統治不善、而使意國採此政策、則尤屬不當、蓋阿國今皇、對增進阿國文明、盡力實爲最多也、阿氏已定明日由那不勒斯擬赴法屬吉布地港轉阿、

和平談判擱置

英國總選無暇顧及

（廿八日巴黎電）此間外交界預料、在此三星期內、和平談判、暫被擱置、蓋英國現正忙於總選舉、一切問題、暫皆無暇顧及、

聞意已提出和平條件、在國聯機構內、解決意阿糾紛、此爲意方建議切合國聯機構之第一次、聞法總理將從議、展期實施經濟制裁、國聯決議對意三項、（一）禁止軍火輸出、（二）財政制裁、（三）經濟制裁、第一、二項、已由各國次第施行、惟第三項之經濟制裁 即抵制意貨、其實施日期、須待本月卅一日之調整委員會議決定、聞英國駐法大使克拉克、頃告法總理賴伐爾、拒絕延期實施財政制裁、謂英須絕對遵行國聯決議、爲一致的行動云、英大使與法總理、對意所提和平條件、詳加考慮、法外交界以墨索里尼之態度、日益溫和、蓋意大利經濟與財政之境況、漸趨惡劣、墨氏爲挽救危局計、不得不急謀和解云、

（又廿八日南京電）對義方制裁建議、經國聯通知我國後、經詳加研究考慮、業已正式答覆國聯、惟內容須待國聯發表、

（廿七日日內瓦哈瓦斯電）日內瓦美總領吉爾白、頃將美政府致國聯大會制裁委會主席華斯賈洛斯之覆文、送交國聯秘書長愛文諾、

（又路透社廿八日盤谷電）暹羅政府今日頒佈對意實施制裁條例、聞意政府扣保羅廠代暹建築魚雷艇三艘之合約云、

葉楚傖談團結

中央紀念週

舉互信共信爲條件

（廿八日南京專電）中央國府廿八日晨九時合併舉行紀念週、到中委于右任、陳果夫、葉楚傖、李烈鈞、張知本、王柏齡、苗培成、李宗黃、鄧家彥、張繼、王祺、馬超俊、洪陸東、石瑛、李福林、曾擴情、及國府各處局長官魏懷、呂超、陳其采、楊汝梅、聞亦有、朱文中、蕭銘、傅選青、暨黨部全體工作人員共約六百人、陳果夫主席、葉報告團結之眞義、並舉互信爲條件、能相諒必嚴於責己、輕於責人、能互信必先有共信、如此然後乃能實現精神團結、共負救國之責任云、詞畢、九時卅分散會、

葉蓬晉京謁蔣

卸武漢警備司令後

汪願聽漢口事件經過

（廿八日南京專電）葉蓬日前來京謁蔣報告卸職經過、汪亦定廿九日下午召見聽取報告、葉日內尚不擬離京他往、

與俄關係頻繁

盛世才代表闢謠

因接壤故實無足怪

（廿八日南京專電）盛世才駐津代表張鏡夫、廿八日晨由津抵京、定日內謁汪蔣面呈新省最近軍政實情、張談新省自兵亂平息、一切已趨常軌、諸傳概屬子虛、新省因接壤蘇俄通常外交及商務關係、較內地頻繁、此點亦實不足怪、至與內地交通綏新汽車仍按日開行、本人此後是否駐京、尚未決定、

港銀百萬運美

標金飛騰中

（廿八日上海專電）麥金蘭輪廿八日由港裝來現銀一百萬元、聞係港美商存儲運美者、將于十一月十二日裝運赴西雅圖轉運紐約、

（廿八日上海電）滬銀錢業信用長期放款、在十月底屆期者、總數在五千萬元以上、經特別通融、利息結清、展期至明年四月底者、約十之七八、金融可望趨平穩、

災民街頭鬻子

灌雲三面被洪水包圍

水旱洊至之慘狀

（廿八日徐州專電）灌雲縣城處於三面洪水包圍、土基城垣漸將浸透、鹽務稽核所、已請准財部撥款助修城堤、連同許縣長購集大批蔴袋、堆高加厚、同時鹽河東岸鹽灘 部已經灌沒、鹽民拚命搶護鹽田民埝、幸日來水勢降落、險期將過、人心少安、

（廿八日鄭州電）豫北原武縣久旱災重、災民街前鬻子、無人過問、其狀極慘、聞該縣各機關領袖、已據情呈省府請求聚徵糧費、並代災民乞賑、

（廿八日長沙電）湘水纖漲、從廿七日起、增至二丈二尺、

（廿八日徐州電）東沭境之萬公河潰決時、沭海兩縣長、搶築沭頭城堤埝、由東海縣長何振綱督導淮工程師楊德鈞督修該堤、由海境沭頭起至沭境吳集堤長十五華里、廿八日全部告竣、該堤險工、可告無虞、

（廿八日徐州電）駱灣前被淹沒、邇來已漸涸出、

（廿八日徐州電）裏運劉老澗等處東水壩自開放後、內勢分流南下、中運陸落一公尺、沿河各險要、逐漸脫險、駱馬湖前被運水及決水倒灌泛溢出岸、沂數日用水位暴落、如上游無大溜繼來、駱馬湖當可涸出、

考四屆留英生

庚款董事會決議

（廿八日南京專電）中英庚款董事會、廿八日開第卅四次會出席朱家驊等、決議（一）實部溫溪紙廠借款案、下次繼續討論、（二）首都電廠及電氣試驗所借款案、通過、（三）中央博物院籌備處請撥建築費案、先撥上年度補助費十五萬元、（四）第四屆留英公費生考試學門分配案、定名額廿一名、詳細辦法、俟章程擬定後再公佈、（五）徵求初中歷史地理教科書規則草案、通過、

粵足球隊南返

（廿八日上海專電）港粵足球隊約卅人、定廿九日下午乘芝郵船客貨號南返、楊秀瓊已由杭返滬、定卅日乘海元輪返港、

美副總統過日

赴菲參加開國典禮

（廿八日橫濱電）美副總統茄納偕國會議員及新聞家多人、乘格蘭特總統號赴馬尼剌參加菲律賓共和國開國典禮、已於今晨十一時抵此、歡迎者極盛、

西班牙之政潮

浦里泰內閣將辭職

（廿七日馬德里電）近日西班牙內發生史脫洛斯賭案、牽連急進黨要人多名、激起政局分裂風波、致浦里泰內閣又有辭職改組之說、急進黨國會黨團、特爲此事於本日繼續開會、決定組織一委會負責、就昨今兩日、急進黨黨團會之經過、加以綜合確定應付政潮之方式、據可靠消息、急進黨會議、決定令該黨內與史脫洛斯事件有關、各黨員之品行、如確有過失、則立即開除出黨、又聞急進政府在最後決定、則當視明日衆院開會討論該案時、人民行動黨之行動而定、急進黨多數人士、則主張該黨現任外長勒樂、教長羅加、及其他閣員一人必須去職、而另易急進黨員三人、以亞爾巴任新閣總理、奧羅士柯及巴雷耶、任其他兩閣席云、

奧復辟歸沉寂

史泰漢堡獨攬大權

（廿八日維也納電）據傳副總理史泰漢堡、曾告其友人、渠擬爲奧國之攝政、故哈浦斯堡王室復辟之希望、今已減小、按史氏主張法西斯主義、爲祖意派、今實際爲奧國之狄克推多、昨日渠所統之內衞團三萬人由上奧地利會集于林資、史氏向之演說、謂渠覺自有奧國命運之責任、奧國之前途繫於內衞團、余統率團員忠于爾等最高之主治者、於是吾人將達最後目的云、內衞團中人出望在一九三六年初、史泰漢堡任奧國攝政之舉、可依法實行、正統派則欲迎沃都大公回國登極、

社論　一爲非難本黨者進一解

梁明致

在今天外禍日迫民生日困的中國，凡有政治常識的人自然都會感覺到中國政治應該有個澈底的改革，局面應該有一番新的轉變，所謂「一新耳目」者是也。但究竟應該怎樣的改革，怎樣的轉變，就因各人的立場不同，而各有各的見解。假如這個人是一個國民黨黨員，他所想的就不能軼出黨的範圍，於是他所主張的改革或轉變，概括地說，就不外如何健全黨的本身，如何使黨中興，去負担救中國的責任。然而他若不是國民黨黨員，他的看法就要不同，他不免就要主張推翻國民黨的政權，或甚至消滅國民黨。自九一八事變以來，時起時伏的所謂「結束訓政」，所謂「開放政權」的呼聲，考其真正的用意不外乎此。本黨革命的目的原以憲政爲最後歸宿，依據總理的遺教，也以「天下爲公」爲根本原則。那末，在國民黨黨員來看，什麼開放政權，什麼實行憲政，都是不成問題的一件事。今天我們所要究問的是，中國當這存亡危急的時候，所謂憲政究竟有沒有挽救時局的功效。如果是有，則越早實行憲政越妙；如果是無，或甚至更多糾紛，則實行與否，就不能不經一番很慎重的考慮。在我個人的淺見，仍然覺得惟國民黨復興起來，即惟國民黨黨員再把以前純潔的犧牲，勇敢，奮鬥的精神恢復起來，中國才有挽救的希望。中國還捨不得國民黨，而國民黨對于救國家救民族的責任也還不能擺脫。黨外有真正的人才都可以，都應該，立在三民主義的旗幟之下，來共同担負救國的工作。我這些話，也許有人會說是我的偏見，但我敢坦白地說，這不是我個人的私見，——徒有利于國民黨的私見——因我是曾經平心靜氣從整個國家的立場考慮過來的。我們試放眼看看，除開國民黨以外，還有第二個黨，其主義，其組織，其人才，更能得國民信仰的沒有？國民黨過去固有錯誤，然亦有大功，它的好壞是大家知道的，是有歷史可稽考的。國民以其信託新起的沒曾試過的政治冒險家，決不如信託曾經用過的曾立有勞績的老僕之更爲可靠。

我抱持這種態度並不是徒爲本黨辯護，更不是想爲本黨於最近數年來所做的種種錯誤洗刷；老實說，我是一個最痛心於本黨沒有成就比現在更大的政績的人，故我向來對於黨外人非難本黨的評言是不一概抹殺的。惟近來有所謂羅隆基其人者於獨立評論發表一文，一則曰：「今日中國的黨治把黨與人民劃分爲兩個階級，黨是一個階級，人民仍成一階級。……使政府與人民亦脫離了關係。政府是黨的政府，不是人民的。……人民對政府根本不相關切。」二則曰：「黨治存在一天，黨中總不免把國家的政治機關——甚至於非政治機關——看作黨的私產，可以用來報酬「革命有功」的人，或者攀龍附鳳的人。……訓政不結束，黨治不廢止，國家政治機關終久是黨中酬功報德的禮物。」這些批評顯然是很片面的，很皮相的，很不公平的，我們本可置之不理，惟其言似是而非，很容易使人誤會，則我們又不可以不辨。

第一，現在中國國民，表面上，雖有國民黨黨員與非黨員之分，但實際上，人人皆得爲黨員，沒有什麼障礙，則黨籍等於國籍。而且做了黨員，既沒有特殊的義務（惟每月出黨捐而已。），也沒有特殊的權利，一個人想做官，總要有大力者的提携，便够了，他是否黨員是沒有好大關係的，若真是需要黨的資格時，他的主人也是隨時可以賞封他的。國民黨真是國民的黨，它是兼收並蓄的，不是取關門政策的，而且是隨來隨收的。那末，黨員已與非黨員等，則社會上有何階級不同之可言？

第二，人民對政府不相關切，是中國老百姓數千年來傳統的態度，決不是因爲現在的政府是國民黨的政府。假使有第二黨代替國民黨主持政府，我們可以預料，老百姓對新政府也還是不相關切的。

第三，革命有功，或是攀龍附鳳的人，在現政府之下，升官發財的，固然很多，然革命無功，或甚至曾反對革命，破壞革命，等到革命成功以後，纔攢進革命政府裏頭來，而且居然居大位享大祿的人也並不少。他方面說，真正有功于革命的人，祇因爲黨中有大力的同志所忌，而至遭暗殺，或被迫下野的，也數見不鮮。可見政治機關之如何分配是與黨治無關的，因現在還是只有個人政治，並沒有真正的黨治。這一點，說起來，真是傷心啊！還有，假使實行憲政以後，我們總不敢希望中國便可達到胡適所夢想的無黨的政治。國民黨退了位，勢必另有一黨出來主持。試問今天的中國上層階級，只是喜歡分門別戶植黨營私的，便能够即刻做到如羅君所說的「在憲政之下，政府是全國人的政府，組織可以因事爲政，人員可以因位求才，駢枝機關可以裁撤，冗餘官吏可以遣散，而公家事務的管理自然合理化了！」嗎？這樣清明的政治，不單是中國一時難于實現，即在憲政很發達，很有悠久歷史的國家，也還是很少見的。

羅君對于本黨的批評，不單是上述幾點欠正確，即他所提出的訓政應該結束的理由，也不充足。（1）他以爲政府應踐諾言，這於原則上固無可疵議。然政治環境是常常改變的，政治家是不能徒效匹夫匹婦之所爲而硜硜自守的。他的行動應以國家利害爲前提，如果憲政於國家有利，或無害，則應該即刻實行，如果於國家有害，則寧願冒失信的罪而不可輕於試行。明乎此，然後知道「踐諾」的理由的真價值。（2）他以爲憲政可以收拾人心。然年來政府當局之所以失人心，是因爲他們不能抵禦外患，不能解救人民的疾苦，並不是因爲他們訓政。假如憲政實行以後，新政府對于外患仍然不能抵禦，民生疾苦仍然不能解救，則人民對于新政府也一定發生「疲倦」和「厭惡」的心理，這是可以預料的。我們的老百姓大多數是對于政治不關心的，「消極」，「旁觀」，「渙散」是他們的常態。難道訓政一結束，他們一有了選舉權，便能够立即積極，興奮，團結起來嗎？謳歌憲政的時代今已過了。老百姓先要飯吃，惟專業的政客們才很高興想弄弄選舉權的把戲！（3）他以爲憲政可以提高行政效率，其意在取消五院與一切委員會，以爲這樣一來，行政效率便可以提高了。現在的政制笨重繁複，是大家所共認的，應該澈底改革是無可疑的。惟必謂國民黨人不能自動改善，必須推翻國民黨的政權，而後有改善的希望，是我們不敢苟同的。況五權制度乃總理的心血結晶品，是參酌中西的思想制度，而曾經一番滌化過來的，究有何不善之處？縱使現在實行的效果沒有當初期望的那樣大，這都是人之過，而不是制度之過。因此我們要特別注意一點，常常爲一般政論家所忽畧的點——即中國上層階級的人積弊太深，無論任何機關，政治的或非政治的，都不免，或甚至充滿了虛偽的，虛怯的，頽唐的，敷衍塞責的空氣。這是行政效率減低的根本原因，是中國的致命傷。中國自辛亥革命二十餘年來，所以不能造成一個近代的政府，我以爲關于政制者少，而關于人事者多；我們固不能忽畧政制對于人事的影響，然也不能誤認政制是起死回生的仙方，五院與一切委員會一經取銷，中國政府便成爲一個很有效能的政府。

日對華政策強化後
駐華使領將大更動
前比使有田傳將繼任大使
日軍部對華新政策五要點

（二十八日上海專電）日強化對華政策後、駐華使領將大更動、日使之繼任者、有傳係前比使有田、

（二十八日上海專電）據此間日人消息、東京軍部認對華新政策之目標在兩國切實合作、而以乘認僞滿爲必要條件、對華新政策之要點如次、

（一）日本軍部對華政策之宗旨、在保障東方永久和平及秩序、

（二）認定南京政府爲中國唯一合法政權、所有對華交涉、胥向南京提出、惟南京政府、必須棄其對日之二重態度、

（三）中國政府須澈底覺悟、與鄰邦親睦、爲東方和平之必要條件、

（四）中日僞經濟合作、爲目前急需、日軍部準備以其在華所設之種種機關、與外交、財政、等省、切實合作、

（五）日軍部催促南京政府、早日完滿解決中日懸案、

（又北平電）日外務省、東亞課長守島、駐濟總領西田、及駐青島總領田先廿七日晨抵平後、廿八日上午七時赴張垣遊覽、

（又南京電）日電通社組織之中國經濟攷察團、廿九日可由漢抵京將訪問工商各界、晉謁我關係當局、並遊覽各處名勝、定卅一日晚離京、聞我銀行界暨關係方面將分別歡宴、

（又北平電）日滿鐵理事石本、日前赴察綏晉各地考察畢、廿七日返平、於廿八日午離平飛津、

（又上海電）日工政商訪華代表團、井上國郎一行廿八日赴晉轉平、

（又鄭州電）日本記者團赴平、日前抵鄭、駐鄭領館、廿八日晨離鄭返平、

馮玉祥將晉京
對全會提案已寄京

（廿八日濟南專電）馮玉祥定卅日下山、晉京出席全會、

（廿八日上海專電）馮玉祥有出席全會消息、馮氏提案、業已函寄南京、

（廿八日南京專電）日人觀察閻錫山之來京、係拒絕參加華北獨立運動之堅決表示、閻氏注重山西內部之建設、不欲捲入時局漩渦云、

（廿八日上海專電）劉蘆隱、崔廣秀、鄧青陽、詹菊似、李任仁等、廿八日晨八時乘麥金蘭號輪抵滬、黃季陸楊德昭等到碼頭歡迎、下輪後分赴旅邸休息、劉語記者、此來出席六中全會、並携有在西南各中委聯署之提案、將提六中會討論、余等在滬稍留、以便會晤在滬之各中委、交換意見、然後會同黃季陸入京、胡先生之病、自出國醫治後、血壓減低廿度、經過良好、刻仍留德續醫、歸國尚無確期、胡對六中會、除聯署之提案外、個人無提案、

（廿八日南京電）六中全會期近、廿八日到京者、除蔣外、有謝作民、夏斗寅、李烈鈞、吳敬恆、王柏齡、周佛海、錢大鈞、李經林等、

（廿八日北平專電）蒙政會駐平辦事處息、蒙方決派代表于十一月十日以前赴京參加五全大會、蒙政會派樂景濤、德王派包悅卿、蒙旗派尼冠洲等爲代表、

（廿八日南京電）閻廿八日赴紫金山靈谷寺等處遊覽、九時返邸、上午李烈鈞、吳稚暉、張知本等往訪、下午三時許、曾至軍校候謁蔣委長、旋奉命折返孔邸晤談、閻定廿九日晨再赴軍校容拜、

（路透社廿八日南京電）蔣介石今日下午四時廿五分由奉化飛回京、聞馮玉祥決明日離泰山進京、卅一日即可抵京云、

蔣閻在京晤談
蔣昨由奉化飛京

（廿八日南京專電）蔣以六中全會即將開幕、廿八日晨九時許、偕夫人及隨員等、分乘福特容克兩機、由奉化返京、隨員乘福特機先行、蔣夫婦及侍從、參謀蔣子先、顧問史汀納斯、乘容克機隨後啓飛、下午二時廿分福特機先到、四時廿分容克機亦抵機場降落、赴機場歡迎者、有吳稚暉、褚民誼、楊杰等及閻之代表李鴻文等、蔣穿青銅色夾袍、灰呢帽、黑皮革、神采奕奕、下機後向歡迎人員點首爲禮、并與吳略談、李升向蔣報告、謂閻即赴軍校晉謁、蔣當告以本人至軍校休息半小時後、即赴陵園訪晤、囑閻于孔邸候晤、蔣夫婦旋乘車返軍校官邸休息、五時半赴孔邸晤閻、暢敍甚久、

憲草印黃皮書
最後經國民大會通過

（廿八日南京專電）立院此次通過之憲草修正案、已印成黃皮書、廿八日備函送中央秘書處、轉中常會、提交六中全會討論、俟六中全會通告後、尚須提經五全大會、及國民大會討論、最後經國民大會通過後、始頒布施行、

反對鹽務認岸
黔食鹽代表
財部令川運使查明

（廿八日南京專電）黔食鹽代表、爲鹽務認岸無裨、政府曾分呈政監兩院請轉飭黔打銷認岸辦法、仍准自由販運、以免操縱、兩院當函財部查復、財部以川鹽銷黔、本年由部飭將富榮引岸專商取消後、即已聽准散商自由販運、該代表所稱、是否屬實、已令川運使查明、

河北亂勢日擴
永清暴民包圍縣府
靜海暴民千餘直迫縣政府
香河事擴成河北自治運動

（廿八日天津專電）河北亂勢日擴、暴民舉動、顯係有組織及有背景、蓋各縣叛亂、情形如出一轍、

天津西北之永清縣暴民藉口要求取銷地稅、包圍縣政府、商震所部之二十一軍、把守縣政府前之泥牆、

津浦鐵路上之靜海縣、暴民千餘直迫縣政府、公安局警兵據守大門、拒絕闖進、暴民益聚連河、狀甚憤激、暴民首腦、促令擁進大門、

其他各縣、亦有種種謠言、甚至傳稱暴民紛滋事端、死傷多人、惟未一一證實、

商震謂天津有兵八千人、準備一切、天津治安、可保無虞、祇須暴民無外援作背景耳、

香事已擴大

（又天津電）商震在津對香河事件、連日與日方大田竹下、有所接洽、大致已有結果、廿八日晚八時許返平、進行處理云、

（廿八日天津電）香河事件已擴大爲河北自治事件、當局刻正審愼處理、商震在津前日已晤見多田、曾懇請禁止浪人參加活動、大致結果尚好、多田廿七晚七時、復在官邸邀宴商氏席間對該問題有更進一步之商洽、

（廿八日北平專電）香河狀如前、省當局現無派兵進剿意、將繼續作外交斡旋、

全部解決訊

（廿八日北平電）中央對香河事頗注意、刻又電商震令從速解決、商連日在津與日方作外交上之談判、聞進行極爲順利、日內即可圓滿解決、將來不准安厚齋仕縣長、武義亭活動、當局爲維持城內治安、決派保安第一總隊張慶餘部入城駐防、

（廿八日北平電）商震廿八日晚離津前、對記者談稱渠來津曾與日方多田竹下、晤談數次、現香河事變已全部解決、暴民首領武宜亭等、業畏罪潛逋、刻由保安第一總隊第三中隊入城維持秩序、至縣長人選、到平後請省府委定、渠擬在平躭擱四五日即返保云、

日兵又演習

（廿八日北平電）日兵四百、在平津附近舉行秋季大演習、計四日至六日晚在南苑、豐台、長辛店、良鄉、黃村、萬莊、附近一帶、並在黃村良鄉宿營、七日午前在軍根城附近演習、在津宿營、平市府接日方通知後、即曉諭居民週知云、

廣東省銀行廣告

本行十足收兌登記 五元 五十元 兩種中紙十一月份換券日期號數表

日期	號數
十一月一日	行字第三十八號、第三十九號之一部、第四十號之一部
二日	行字第四十一號、第四十二號、第四十三號、第四十四號、第四十五號、第四十六號、第四十七號、第四十八號
四日	行字第四十九號、第五十號、第五十一號、第五十二號、第五十三號之一部
五日	行字第五十四號之一部、第五十五號
六日	行字第五十六號之一部、第五十七號之一部、第五十八號、第五十九號之一部
七日	行字第六十號、第六十一號、第六十二號、第六十三號、第六十四號、第六十五號
八日	行字第六十六號、第六十七號之一部、第六十八號、第六十九號之一部
九日	行字第七十號、第七十一號、第七十二號、第七十三號
十一日	行字第七十四號、第七十五號之一部
十二日	行字第七十六號、第七十七號、第七十八號、第七十九號、第八十號之一部、第八十一號
十三日	行字第八十二號、第八十三號、第八十四號、第八十五號、第八十六號
十四日	行字第八十七號、第八十八號、第八十九號、第九十號、第九十一號、第九十二號、第九十三號
十五日	行字第九十四號、第九十五號、第九十六號、第九十七號、第九十八號、第九十九號、第一百號
十六日	人字第一號、第二號、第三號、第四號、第五號、第六號之一部、第七號
十八日	人字第八號之一部、第九號、第十號、第十一號之一部
十九日	人字第十二號之一部、第十三號、第十四號之一部、第十五號、第十六號、第十七號之一部
二十日	人字第十八號、第十九號、第二十號之一部、第二十一號之一部、第二十二號、第二十三號
廿一日	人字第二十四號之一部、第二十五號之一部、第二十六號之一部、第二十七號之一部
廿二日	人字第二十八號、第二十九號之一部、第三十號之一部
廿三日	人字第三十一號、第三十二號之一部、第三十三號、第三十四號、第三十五號
廿五日	人字第三十六號、第三十七號、第三十八號之一部、第三十九號、第四十號、第四十一號、第四十二號、第四十三號
廿六日	人字第四十四號之一部、第四十五號、第四十六號、第四十七號之一部
廿七日	人字第四十八號、第四十九號、第五十號、第五十一號之一部、第五十二號之一部
廿八日	人字第五十三號、第五十四號之一部、第五十五號、第五十六號、第五十七號
廿九日	人字第五十八號之一部、第五十九號、第六十號、第六十一號、第六十二號、第六十三號、第六十四號之一部
三十日	人字第六十五號之一部、第六十六號之一部、第六十七號、第六十八號之一部

注意　凡表列日期號數不容紊亂如到期日持券人應于是日上午九時起持券連同掛號單來行聽候驗兌倘是日不到應歸在全部辦竣時補辦不能在到期之翌日辦理希注意

肺病須知

肺癆失血與日久咳嗽均屬纏綿難治之症故患之者莫不心灰意冷人生樂趣盡被銷磨雖則藥石紛投徬徨求治其能脫離危險者究屬不易本堂養陰丸發明不過兩載行銷遍乎中外功用若何已可想見願世之有患是症者萬勿心存輕視則生機未可限量也每盒定價五角廣州市樂欄街位元堂廣告

海珠大舞台即演 勝壽年劇團

戮力演新劇　破例收廉價

著名藝員：曾三多　靚少佳　林超羣　龐順堯　袁是我　鄭炳光　（電神）胡鐵錚　梁鶴齡　小覺天　猩猩仔　鐵甘羅　周家儂

十月廿九日（星期二）（日）香艷纏綿　三氣情王　大結局

（夜）俠艷情劇　難爲雙絲貓

十月卅日（星期三）（日）停演度戲

（夜）新戲　怒吞十二城

由廿六日至三十日凡購海珠特別廂房散廂劵者每劵隨贈優待劵一張

新華有聲影院

惠愛中路小馬站前　電話一六六〇六號

今天雙料娛樂會奉命出國載譽回來的

潘玉珍

兄妹國技藝術團

表演空前國技加映絕頂招笑譜片大會

下期新華公司特製全部對話歌唱聲片

桃花扇

十星合作金焰唱定情歌胡萍唱玉堂春

中華有聲影院

西濠二馬路　電話一〇〇三八

今天放映明星公司全部配音歌唱聲片

鄉愁

宣景琳　高倩蘋　孫敏　趙丹　巨星合演

鄉愁（良夜）兩名曲

下期歐陽予倩編導震驚全國一切偉大

桃花扇

中國電影皇帝金焰氏銀幕開口第一聲

明珠聲片影院

長堤海珠前　自動電話壹二〇七壹

即映美國大洲公司特製全部偵探賊黨劇烈名畫

剿匪大王

下期映規模宏偉價值非凡近代歷史大名畫

英國廿五年史

永漢戲院

即日放映情趣滑稽香艷談諧歌舞笑片

逃婚新娘

春色無涯女主角姐絲馬條士主演

▷許可証董字第卅二號

下期換映千驚萬險別開生面的探險片

萬獸女王

南關聲片戲院

永漢南路　電話一壹三壹七

即日放映

大觀萬象權威作林坤山黃笑響同合演

半開玫瑰

下期放映

全球公司出品半日安姊少仙合·巨片

一夜風流

天星有聲戲院

永漢南路太平沙　電話壹四八八九

國歷十月廿九至卅一日放映

驚險恐怖神秘離奇環球鉅片

〈殭屍主角主演〉

猿＝祟

下期十一月一日放映

胡蝶女士歐遊後第一聲

明星全部對白歌唱聲片

夜來香

中山聲片戲園　中國聲片戲園

中山：自動電話壹二九二四號　中國：自動電話壹二九二五號

今天兩園同映

香港鳳凰公司全部粵語對白粵曲歌唱詼諧無比笑片之王

粵劇滑稽泰斗子喉七主演

傻佬祝壽

滑稽突梯　得未曾有　令你捧腹　令你絕倒

名曲三支：傻人歌　凄風苦雨　九如曲

明星黃曼梨黃壽年茄美美拍演

新國民聲片戲院

下九甫路　電話壹零七四零

即日放映

聯美公司真威頭能紅持一絕稱霸巨片

復活

佛德烈馬治：安娜絲坦　雙星合演

下期放映聯美公司出品

海國英雄

査士打廖理士主演

西堤聲片影院

西堤大馬路　電話壹零零四零

即日放映南洋風俗實地錄來眞景有情聲巨片

南洋採風記

奧妙無窮探幽發玄一切自然幽秀景物寫眞

下期放映大觀影片公司出品全部粵語對白歌唱聲片

殘＝歌

新靚就李綺年合演

新夜來香

胡蝶歐遊回國第一聲

新夜來香

聲片戲院　十一月一日開幕同時放映　拜送歡迎牌烟

（時間）十二點半·兩點半·七點三·九點三

（劵價）散廂六毫·後座四毫·前座二毫

惠愛大新游樂場

十月廿九日

粵劇場　南國劇團　（日）假君子　（夜）一曲碎郎心　主要角　歐陽儉　蘇州麗　黃寶豪

特別場　演劇蝴蝶歌舞團　日夜節目　最後一吻　新婚之夜　？舞　魔術　快樂之神　殺我者父

影戲場　白芙蓉二集

預告

西堤大新天台游樂場

十月廿九日

▲特別劇場　（日演）慈雲太子走國五本　（夜演）金葉菊頭本

▲粵劇場　（日演）花魁女　（夜演）錦繡食齋

▲新派歌舞劇場　踏破鐵鞋尋賤婦

▲影戲場　即映：她的仇敵

▲國技場　少林武藝　女子走鋼線

▲跳舞場　小桃紅舞劇團　孔綉雲　陳剪娜

江西 靜觀居士 論相談命

擅推命理著名批章　即日取編日取均聽尊便

寓惠愛東路禺山酒店潤格多少俱有規定兼通粵語

提防濫收掛號費　及終年自介自紹自頌自揚專以中票爲引誘敗類

三達電氣公司

「一九三六年式新收音機上市」

「歐美名廠各種零件」

●永漢南路壹捌叁號

●電話壹叁弍叁陸號

又生車行

▷創始◁

搬場汽車

包辦搬屋，連工包運，律在內，街上樓每五元一包，尤爲接送火車輪渡，敏捷利便。電話：一六九〇九。南堤七十八號國民花園舊址

（皇）（后）（船）

巨大·快捷·舒暢·膳食豐美　招呼妥當

由香港往上海日本域多利雲高華並轉美國夏灣拿印度及南美洲等埠各船開行日期列后　由港開行

日本皇后　國曆十一月一日正午由港開行　經檀香山

亞洲皇后　國曆十一月十五日正午由港開行

坎拿大皇后　國曆十一月廿九正午由港開行　經檀香山

俄國皇后　國曆十二月十三正午由港開行

寫字樓廣州市六二三路廿八號　電話一壹四五零

省梧 廣寬快船船期

		日期						
由廣州往梧	新曆	十月廿四	廿九	十一月三日	八日	十三	十八	廿三
	舊曆	九月廿八	十月初三	初八	十三	十八	廿三	廿八
由梧州返省	新曆	十月廿七	十一月一日	六日	十一	十六	廿一	廿六
	舊曆	十月初一	初六	十一	十六	廿一	廿六	十一月初一

省泊昇昌碼頭是日下午六點啓行尾樓大艙客脚減價　翌早容奇開六點

新基正中約大昌代理　電話一零二三九

高義民 金慧儂 夫婦醫師

余夫婦開業十八年彼此合作專門治理

內科兒科婦科花柳

胃痛嘔痾腎病遺洩陽痿糖尿發育不全心跳脚軟腰骨刺痛經痛白帶月經不調

不孕婦女新法治理

料理產科孕吐等病（診期）九時至五時

醫務所一德路石室前電話一四六二〇

美國船期廣告

大來郵船公司　美國郵船公司（自動電話壹弍二弍三號）

本公司有堅固快捷輪船多艘來往中美各埠茲爲利便遊客起見自大加改良後凡貴客搭本公司各總統頭等船位如欲沿途上岸遊玩隨便上岸其船票隨時轉搭本公司各總統亦可通用　貴客光顧幸祈留意焉

△往上海神戶橫濱檀香山舊金山羅省巴拿馬忌利士杜步亞灣拿紐約波士頓並轉西印度南美洲中美洲及西花旗內地等埠船期列下

浩華總統　十月初七日　十一月二號　星期六晨早六點開行　嗣後每隔兩星期逢星期三開行

△往上海神戶橫濱城多利舍路咸水埠轉駁加拿大內地及波士頓紐約美國內地及亞灣拿千里達占美架及西印度各口岸等埠船期列下

加蘭總統　十月十八日　十一月十三號　星期三晚十一點夜開行　嗣後每隔兩星期逢星期五開行

△往歐洲及美國各埠道經小呂宋星架波庇能孟咪等埠及直往波士頓紐約亞灣拿等埠波士各埠船期列下

普樂總統　十月十四日　十一月九號　星期六晨早八點開行　嗣後每隔兩星期逢星期陸早啓行

本公司在沙基路四號二樓　頭二三等船票可由本寫字樓定購

大來輪船公司謹啓

東區綏署 整理東區警衛計劃

酌量縮減警衛常備隊 後備隊每人至少受訓練一百小時

東區綏靖公署積極整理各縣警衛隊、以增厚武力、一切經費、則由各地籌給、初時均能勉強應付、最近農村不景、已呈不支之象、乃分令所屬各縣編練處、逐漸縮小常備隊、並一面積極擴充後備隊、查東區各縣、計有常備隊九十餘中隊、刻因體察地方情形、如經費一項、民力弗勝、則逐漸縮小一中隊至二中隊、另積極擴編後備隊、凡壯丁年齡在廿歲以上四十歲以下者、一律入伍訓練、以盡義務、限至本年底、各縣各鄉均應編練完竣、而常備隊則縮存七十餘中隊、將來倘有再減之可能、查目前整理計劃、分爲下列六點、（一）各縣警備隊、如經費支拙、不敷接濟、現已分別常備隊酌量縮減、務求收支適合、（二）裁餘之警隊、則仍積極訓練、力求深造、各縣常備隊、訓練期滿後、將調回各鄉復業、另調後備隊補充、（三）各縣後備隊、大致業已編妥、現在積極從事訓練、其辦法係由各警隊編練處選派、曾受相當教育之分隊長、或小隊長、分赴各區鄉會同各區長鄉長、担任教練工作、（四）各縣爲培植後備隊幹部人材起見、現已紛紛在設後備隊幹部人員訓練班、由各區鄉選派農民入伍訓練、以六個月爲訓練期間、期滿後、部分派各區鄉服務、（五）各縣警衛隊編練處、暫仍照舊存在、決不變更、（六）總部對于編練處後備隊一事、特別注意、現除飭各縣須設後備隊幹部人員訓練班、以培植後備隊人材外、並規定各縣後備隊兵、每人至少受訓練一百小時、

崖縣提倡冬耕

患旱稻田改種雜糧 瓊崖綏署諭查民食

崖縣本年秋後患旱、深恐晚造歉收、該縣陳縣長擬提倡冬耕、以資補救、共辦法係嚴令各區鄉長、切實勸導農民、對于因旱播種愆期之田、一律改種雜糧、其能及時播種者、亦飭於收穫後、多種雜糧一造、以資補救、嗣復奉瓊崖綏靖公署令飭設法補救天旱之後、經再令飭各區、將區內有無受旱情形、及所存糧食多寡、詳細呈報、以便設法因應云、

疏濬韓江河道

進行炸毀灘石

潮汕港務管理局以韓江下游灘石起伏、水流湍急、尤以梅屬之晒禾灘、西陽灘兩處、更爲危險、查該兩灘爲來往船隻必經之道、亟應設法將其轟炸、以安航旅、故日來已會同潮梅治河會計劃爆炸、現已計劃妥當、擬一面設立浮橋、一面將河中礁石鑿開、以緩水勢、至于三河壩爲三河滙合總樞、東流自松口起、水勢之湍急亦不亞于兩灘、故均設立燈塔、此外并在曲溪浮石上設立浮標、以便着手施炸工程、日間當可開始、

鶴山小輪 在甘竹灘遇險

輪伴死者十餘人 興利渡船幸無恙

來往省鶴之鶴山興利渡、行走該綫已有多年、營業頗佳、頃查該渡于昨（廿八）晨由鶴山號輪拖行來省、抵甘竹灘底時、約在上午十時許、不知如何、該拖輪突然鑊脣四飛、全炸輪燬、該渡中人、見肇事後、當即下錨暫停前進、其後適省梧粵利渡隨尾駛至、遂由該渡拖輪、一併拖帶回省、于是日下午二時、安抵廣州、查該渡抵步後、該渡當事人、即赴航業會報告一切、該會主席謝仲麓爲徹查此事眞因、即晚派員乘江省渡赴肇事地點調查、至該拖輪此次遇事、輪中工人死亡者、當在十八人以外、逃生者極少、至財物損失約在二萬元左右、但該渡乘客、則均告無恙、殊屬僥倖云、

瓊山縣清查戶口

定期派警挨戶調查

瓊山縣政府現據本縣公安局代理局長莫入偉呈稱、呈爲呈請事、現據職局瓊城分局長劉昌漢呈稱、呈爲呈請事、竊查瓊城戶口、業經調查完竣、即關於出生死亡、以及遷出遷入之人事登記、亦已舉辦、惟迄今日久、人事之變動、所在多有、倘非檢齊戶籍、挨戶檢查、一一比對、殊不足以昭核實、況際此冬防在邇、對於戶口之稽核尤應特別注意、以杜奸宄、而保安寧、茲擬本年十一月一日起、逐日飭派員警、前赴轄內各商店及住戶、將所有人口切實調查、誠恐商民一時未明眞相、易滋疑惑、爲此理合備文呈請鈞局察核、懇予轉呈出示曉諭、俾衆週知、以利進行、而維治安、聞公安局據情後、以調查戶口、爲警察要政、現又值冬防將屆、防範宜周、該局長所擬定期派員警調查轄內各戶口、以杜奸宄、而固治安、自屬要圖、除指復外、理合備文呈請縣府察核、俯賜佈告曉諭、俾衆週知、以利進行、縣政府據情後、以清查戶口關係治安、所請應予照准、除指令復外、昨已佈告、仰瓊城各界人等一體週知、

道經合浦縣情形

周景臻出巡 視察風災檢閱警隊

南區綏靖委員周景臻、自昨十七日偕公署參謀長吳文獻抵合浦縣、視察風災後、下榻北海大東酒店、翌日拜訪北海關稅務司、並由莫副主任引導、巡視北海市區、及外沙各處、十八日偕同陳縣長猛孫往張黃石水各區視察、幷到該處縣立第一農科職業學校、及縣立第一苗圃林場參觀、見該校員生、均在農場實習、勤奮耐勞、頗爲嘉許、是晚即回縣府休息、十九日召集縣府職員訓話、勉勵各員須勤愼辦事、嚴守法律、下午二時赴廉州中學檢閱諸校軍訓生、先由該校軍訓生操演各種動作、繼由周委員畧致訓詞、勉勵合生接授軍事訓練、須刻苦耐勞、認眞訓練、繼由吳參謀長訓話、以軍訓學生須整齊嚴肅、後陳縣長訓話、畧謂學生須絕對服從學校當局命令、及師長指導、不得稍有藐視、及反對行爲、嗣周委員再召集各軍訓教官訓話、勉以身作則、爲學生表率、四時完畢、仍回縣府休息、聞周委員等參加廿一日合浦縣縣政會議開幕典禮、幷閱警衛常備隊後、即赴廉江各縣巡視、轉回梅菉公署云、

梅縣民教館 近籌辦集團結婚

邇來集團結婚之風、盛行一時、國內各地紛紛實行、梅縣第十四區副區長等有見及此、特提倡婚姻節儉、擬定舉行集團結婚一案、呈交縣參議會第三次常會議決通過、關于提倡婚姻節儉、由本會切實宣傳、關于集團結婚、咨縣府切實舉辦、該案日前業已咨縣辦理、縣府准此、於昨日將原案轉飭民衆教育館、仰即籌備舉行、仍將舉辦情形具報、縣民教館奉令後、近已積極籌備、

廣汕公路 惠汕段將增車站

以利搭客中途乘車

東路省道行車管理處、以所轄各幹線地方遼闊、站所距離頗遠、中途搭客、每感不便、最近、除增設第二三幹線梁化、安流、藍塘、湯泉各站外、現擬計劃在第一幹線廣汕路、惠平稔段、平潭地方、及海陸豐段內、增設車站兩所、以便搭客中途乘車、而利交通、

紫金縣屬大風雨

龍窩一帶茅屋盡塌 傷斃婦孺共七名口

紫金縣屬龍窩、熱水、秋溪等處、于本月二十五夜九時許、突告風雨、如銀河倒瀉、繼而狂風驟至、勢極猛烈、迫至翌（廿六）日早八時、始漸停息、事後調查、此次風雨所遭地點、皆受極大蹂躪、尤以龍窩一帶受害尤烈、沿途耕寮茅舍、被狂風捲去一空、而瓦屋被摧塌十餘間、傷斃婦孺計有七名口之多、所植什粮蔬果、均被掃一空、而熱水秋溪兩處、受災亦烈、惟無龍窩之甚、現聞各災區公所、已着手籌辦善後、首先設法安置無家農民云、

東莞明倫堂啓事

茲發給廿四年上半年莞籍留學津貼凡留學東洋西洋及南京中山大學北平稅務專門學校北平大學清華大學北洋大學上海交通大學同濟大學者請携同憑証到廣州維新橫路二號本堂報名報名期間從十月廿四日起至十一月廿四日止逾期不能補報至留學廣州中山大學各由該校註冊部送冊不用報名此啓

一〇八一

鶴山鄉土調查

縣小學已有二百餘所 訂定促進縣教育計劃（六）

（三）教育方面、年來本縣教育頗有進展、自去年撥嘗興學辦法公佈實行後、全縣小學由數十所增至二百餘所、現在各鄉嘗款調查將竣、此後撥嘗興學更當便利、惟目前所最感困難者、厥惟小學師資問題、因爲師資不良、教育效率必因之而減低、實爲當然之結果、查現在縣立中學（設在沙坪）及私立崑山中學（設在鶴城）皆設有鄉村師範班、以備縣屬小學師資之用、縣中有師範班、學生九十名、崑中僅有十三四名、惟此種學生、強半來自外縣、不屬本籍、即依此數量畢業後、亦不敷分配於全縣小學、故鄉村師範尙須極力擴充、尤願本籍教師有多量之養成、然後本縣鄉村教育（即基本教育）始有鞏固之基礎與發展之可能、茲爲策進本縣教育發達起見、擬依下述計劃分別實現之、（甲）關於教育行政事項、（一）規定縣督學視察暫行規程及施行細則、（二）分區設置學務委員若干員、分任調查指導督促之責、（三）限令各私立小學校依期分別呈報設立開辦及立案、（四）禁設私塾如僻小村落一時不能設立初小學校者、准其呈明由本府招考文理通順及稍明教育理法者、前赴該村設立代用初小學校、（五）開全縣學校校長及教務主任聯合會議、研究討論本邑各地教育之需要、而定教材教法之取捨標準、以謀教育效率之提高、（六）調查失學兒童姓名年歲、及其家長名字以便施行義務教育（即強迫教育）之準備、（七）限令經費充裕之小學校不得徵求收家貧學童學費、堂費、及其他各費、幷酌量給以書紙筆墨、（八）定期檢驗小學校校長教員畢業憑証、（已在本府報名入省立小學教員補習函授學校者不在此例）、幷令其從新登記、以爲甄別師資之準備、（九）定期召集教育界人士組織縣教育會、幷促各區區教育會成立、（十）籌增教育經費、（十一）協同縣黨部舉行民衆識字運動、（十二）繼續出版教育半月刊、（乙）關於學校教育事項、（一）各區擇適當地點籌設高級小學校若干所、成立後、即將附近小學一律改爲初級小學、以免糜費、（二）凡一村設有二校、或二校以上而彼此相距不遠者、分別先後、令其合併辦理、（三）凡未確定經費之小學校、當繼續派員查核該祖會神嘗收入數目、並召集當地人士公議、指撥學款、以謀該校基礎之鞏固、（四）督促三區之隔水村、四區之西園廿棠拼坑逕口等鄉、六區之雙石西邊西平雲龍四雲湫石閣洞沙泉水雲等鄉、七區之連岡大綠合漢唐等鄉、八區之渡頭鄉、限期設立初小學校、（五）令行縣立中學、及私立崑山中學、盡力推廣鄉村師範班、以儲師資、（六）限令各鄉小學校、一律設民衆學校、（七）分令沙坪鶴城古勞龍口金岡禾谷宅梧南洞等墟鎭所在之學校附設工商補習半夜學校、（八）規定初小學校校長組織規程、（九）規定初小學校校長任務規程、（十）規定初小學校校務分掌規程、（十一）規定小學校朝會規程、（十二）規定小學生讀法預習複習應用方法表、（十三）令各初小學校自行參照字典部首調製塡寫生字一覽表、貼於初小學一二年級教室之內、凡教過之生字、即行塡入該字部首之下、使初學兒童得知某字屬某部、爲將來自學自習時易於檢查字典地步、（十四）再須標準字、運筆順序表、於各初小學校、俾其教授初學兒童習字時、於下筆先後均有一律之標準、（十五）分區舉行學科教法討論會、其地點日期、由各區各地學務委員先一星期預定通知區內各小學教員、（十六）調製全縣中小學教員有各種統計表、（十七）繪全縣學校所在地圖、（丙）關於社會教育事項、（一）籌設沙坪鶴城兩處民衆教育所、（二）令催各大鄉鎭及城市設立閱書報社、（三）恢復沙坪同善堂宣講所、（四）規定檢查戲劇及電影畫規程、（完）

廣州市商會啓事

此次各界籌備慶祝雙十節大會本會担任徵集會景及商界募捐兩事現已辦理結束除將經手收支及解繳大會各細數列表標貼本會門首并刊發徵信錄以昭大信外茲特撮錄簡表登報以便我商界同人查閱倘有錯漏祈爲指示

一、募捐收支表

（子）收入項

捐款類別	金額		備攷
（甲）門捐　本市各商店門捐	壹柒式叁〇	壹〇	每商店捐款若干標貼本會門首
（乙）特捐　霍芝庭先生	肆〇〇〇	〇〇	
廣東省會公安局何局長	壹〇〇〇	〇〇	
熊少康先生	伍〇〇	〇〇	
香港華商總會	式〇〇	〇〇	
文咸西約	壹伍〇	〇〇	香港華商總會代交
旅港潮州八邑商會	壹〇〇	〇〇	仝上
織造商會	壹〇〇	〇〇	仝上
金銀業貿易場	壹〇〇	〇〇	仝上
澳門商會	壹〇〇	〇〇	
大三元酒家	壹〇〇	〇〇	
譚臣洋行易嘉偉先生	壹〇〇	〇〇	
天群洋行奧雲先生	壹〇〇	〇〇	
什木行商會	柒式	柒伍	香港華商總會代交原捐港幣伍拾元加四五算伸合毫銀如上數
新舊銅鐵行商會	柒式	柒伍	仝上
米行公所	伍〇	玖式	香港華商總會代交原捐港幣卅伍元加四五算伸合毫銀如上數
黃鏡泉先生	伍〇	〇〇	
茶樓餅業公會	伍〇	〇〇	
長途汽車公會	伍〇	〇〇	
鮮魚行	叁〇	〇〇	香港華商總會代交
果菜行工商總會	叁〇	〇〇	同上
亞細亞公司	叁〇	〇〇	
美孚火油公司	叁〇	〇〇	
盧寶泉先生	式〇	〇〇	
陳廉仲先生	式〇	〇〇	
打包公會	式〇	〇〇	
橡膠公會	式〇	〇〇	
勝興銀號	式〇	〇〇	
同安輪船公司碼頭	壹〇	〇〇	
醫學衛生社	壹〇	〇〇	
光漢學校	壹〇	〇〇	
光漢醫院	壹〇	〇〇	
新廣州酒家	壹〇	〇〇	
一景酒家	壹〇	〇〇	
源龍章先生	壹〇	〇〇	
卓康成先生	壹〇	〇〇	
新國民戲院	壹〇	〇〇	
譚敬義信	壹〇	〇〇	
企公牛奶公司	伍	〇〇	
朱義盛第八間	伍	〇〇	
林績臣先生	伍	〇〇	
合計	式肆肆陸壹	伍式	

（丑）支出項

類別	金額		收欵者	備攷
會景	壹叁四陸伍	柒〇	另表	
五折告白費十七單	玖陸陸	肆〇	華聲、環球、公評、宏道、大華、七十二行、民生、公道、新國華、共和、越華、國華、現象、誠報	會景股告白費九百四十八元九毫、募捐告白費一十七元五毫
文具紙張	壹式式	柒壹	永同、志成生	會景股文具紙張六十七元三毫、募捐股五十五元四毫一仙
印刷費	壹叁伍	〇〇	志成	會景股印刷費五拾元、募捐股八十五元
募捐職員車膳費	式伍壹叁	肆〇	募捐職員	募捐員柒拾玖員共支車膳費一千六百六十六元二毫、募捐職員二拾六員四百八十八元二毫、會景股職員拾六員叁百伍十九元二毫
各項什支	壹〇陸柒	柒玖	收欵者大良馮勤記、新丁財等、限于篇幅未能盡錄	會景股什費九百五十九元四毫一仙（雜船汽燈紗燈人伕担茶桶人伕在各處徵集會景旅費等）募捐什費一百零八元三毫八仙
合計	壹捌式柒壹	〇〇		

二、徵集會景表

徵集物品	徵集數量	出品者	價值		經手徵集人	經手收欵人	備攷
紗龍	一條	荷塘李利樂堂	壹伍〇〇	〇〇	陳傑鄉	荷塘鄉長李子瑜、李芹舫	
金龍、紗龍	一條、一條	江門紫坭慶雲堂	式柒〇〇	〇〇	黃焯南	黃仲良	
飄色	十二板	員岡	叁柒〇〇	〇〇	梁湛燎	崔捷文、崔子箎、崔芹生	連鑼鼓馬步吹陪伸等費在內
秋色	六十五種	佛山	式柒肆陸	式〇	李卓如	黃玲係、肆記等三十四家逐家蓋章簽收	所有來往佛輪大紅等費用在內
飄色	四板	南雄珠璣秋色社	式肆肆	柒〇	南雄商會	南雄縣煙業運銷合作社廣州營業處	查該款飄色係南雄商會自動報效由會酌補來往費用
魚燈	丈六長十條、丈二長十條	大良馮燦記、標記	伍陸捌	〇〇	趙燚辰	馮燦記、標記	巡遊人伕工食燈油等費在內
夜魚龍舟燈	丈二長十條、五隻	大良何松記、羅八記	肆陸捌	〇〇	趙燚辰	何松記、羅八記	紮作工料及燈色人伕等費在內
夜龍舟	一隻	二沙鄉公所	壹壹〇	〇〇	梁湛燎、陳鑑香、陳公佳	二沙鄉公所長梁燧生	膳宿費等在內
夜龍舟	一隻	沙南鄉公所	壹壹〇	〇〇	梁湛燎、陳鑑香、陳公佳	沙南鄉公所長梁佳培	膳宿等費在內
夜龍舟	一隻	南田鄉公所	壹壹〇	〇〇	同上	南田鄉公所長陳什	同上
夜龍舟	一隻	小港鄉公所	壹壹〇	〇〇	同上	小港鄉公所副所長李興球	同上
夜龍舟	一隻	沙園鄉公所	壹壹〇	〇〇	同上	振華興	同上
頂馬色櫃	企頂馬十二匹、坐櫃馬八匹、二頭景色六板、三頭景色六板	寶姓昌	八〇三	四〇	馮俠	寶姓昌	
配景車色	四板	兆如意	壹捌伍	肆〇	同上	兆如意	

三、群龍大會收支表

（甲）收入項

券面種類	券價類別	沽出張數	金額		備考
特別券	壹〇〇	叁柒玖伍	叁柒玖伍	〇〇	
普通券	肆〇	捌〇肆玖	叁式壹玖	陸〇	
合共收入			柒〇壹肆	陸〇	

（乙）支出項

類別	金額		收欵者	備攷
江門紫坭紗龍金龍	伍〇〇	〇〇	黃仲良	
新會潮連紗龍	玖〇〇	〇〇	陳君譽、陳金三	內裝龍費肆百元
新會荷塘紗龍	玖〇〇	〇〇	李子瑜、李芹舫、李培、李汝能	內裝龍費肆百元
搭棚入場劵印劵汽燈等四單	捌〇伍	〇〇	馮子和、鄭洛之	此項費用係由各界慶祝雙十節大會總務部經手領支
什費	壹捌柒	叁〇		
告白費	壹式〇	捌肆		
合計	叁肆壹叁	壹肆		

收支比較總表

部	類別	金額	
收入部	門特捐捐	式肆肆陸壹	伍式
	劵欵	柒〇壹肆	陸〇
	會景股由大會領來欵	壹式〇〇〇	〇〇
支出部	解繳大會欵	式肆玖式壹	肆〇
	募捐費用	式肆式〇	肆玖
	群龍大會費用	式陸〇捌	壹肆
	交大會總務部欵	捌〇伍	〇〇
	會景費用	壹伍捌伍〇	伍壹

合計收入　肆萬叁千肆百柒拾陸元壹毫式仙

合計支出　肆萬陸千陸百零伍元伍毫肆仙

比對實透支銀　叁千壹百式拾玖元肆毫式仙

曾用其他治肺癆之藥無效者不可不服位元堂養陰丸
但有屢醫無效之咳嗽重症尤不能不服位元堂養陰丸

右列四十四字前月曾登報懸獎徵求將文字倒亂再復串成裳林君逸喬投稿參加獲選優等之一原文謹列於左

位元堂之養陰丸不但能治咳嗽用其醫肺癆重症尤不可無曾服他藥屢不效者服位元堂之養陰丸無有不效

廣州槳欄街位元堂宣傳部

國內各省國外各埠均有代理每盒定價五角

律師夏楚章 受任永漢藥房常年法律顧問事務所 大南路九十八號電話一六五一弍號

開幕 特價 贈品
特價貨物 逐日更換 歡迎參觀

WING HON DISPENSARY 永漢大藥房

永漢大藥房

廣州永漢北路一七七號 電話：一〇二二一號

選辦各國藥品化學藥料儀器
醫院各種用具精配各種處方

特效良藥
淋毒洗射水 皮膚止癢水
外科永漢油

補腦良藥

腦特靈 專治腦力不足、神經衰弱之症、服之補腦益神、增加記憶、凡用腦太多、勞思過度、以致記憶力薄弱、理解力減退、或精神困之、治事輒倦、思想鈍滯、常覺嗜眠、或則精神興奮陷於不眠、消化不良食慾缺損、情念薄弱、陰萎步遺、步履疲弱、四肢寒冷、偏正頭痛、及一切腦力薄弱之病、服之見效、原價每盒一元五毫、減售一元二毫、說明書索閱即奉、

療肺猛虎乳 此乳善能強身健體。止咳療肺。凡久虛久咳。肺弱痰多。婦女缺乳等症。服之均甚靈效。小兒服之。能清潔血輪。增加飯食。 每瓶二元二角 減售一元八毫

德意志 耳聾丸 耳聾爲人生最大憾事、聲非洪亮、恆聽不清、與交談每多誤會、聞小秘密常變公開、苟不治愈抱恨終身、此丸爲德意志最新發明、專治一切耳聾耳鳴、不論新起久患、服之細語能聽、一生憾事毫告冰消、 每盒二元八毫

白花肺癆草 此草爲中國特產、德國化製、凡吐血咳血輕重均可治愈、一打斷根、 原價每盒一元三毫 減售一元二毫

公子治淋草 專治花柳白濁、富有殺菌止痛消腫去炎之最大功能、藥性平和、無傷身妨育之弊、每盒一元四毫。減售一元二毫

巴黎冰 ▲巴黎冰▼用科學新法化製。無含粉質及油膩之弊。功能除雀斑。嫩膚消黑。保証用後。美者益美。醜者不醜。人功之巧可奪天工。而冬可免寒風之侵也。夏可避烈日之傷損。誠美容品中首屈一指者也。 ▲每盒八毫

大中洋行

▲專……驗 疑難目光 ▲精……配 各種眼鏡

(特色)：本行驗光配鏡。確富有高等學識。充足經驗。並闢驗光室。備有電光機。舉凡一切疑難複光散光近光。或兩眼不同之光度等。均能測驗清楚。至面龐之長短。眼球部位之大小。均能一一配合適宜。保能符合光學原理。是以曾經敝行驗光配鏡者。莫不同聲贊許也。

(優待)：凡在本行所配之眼鏡。如有匡架歪斜。或鏡片朦朧。可隨時取來修整。至鏡片之光度。又可得長期之保障。如中途不合。可免費更換。且憑本行之保證券。介紹親朋驗光配鏡者。價格從廉。

行址：廣州高第路九十六號(即中民宮後)
總行：香港永樂街十一號
分行：上海•廈門•梧州•汕頭•

崇還中央在粵所發公債 各商會代表明日赴財特署請願

商聯會昨日議決赴京請願辦法

全省商會聯合會、昨(廿八日)下午二時召開請願償還中央在粵發行之一二三次有獎公債籌備會議、出席者有該會主席何輯屏、委員傅益之、何耀初、劉少堤、陳鏡淸、市商會主席熊少康、廣州市銀業公會代表陳蔚文、植梓卿、主席何輯屏、甲、報告籌備請願經過、乙、討論事項、(一)財部在粵發行一二三次有獎公債、久未償還、現經全省商會代表大會決定派員赴中央請願、擬先舉派代表前往廣東財政特派員公署請願、請公決案、(議決)定期本月三十日上午九時前往廣東財政特派員公署請願、分函各會依期到省商聯會集合前往、(二)赴中央請願代表應定何日出發、請公決案、(決議)候向廣東財政特派員公署請願後、如無結果、再由代表團定期前往中央請願、(三)現擬由各會派員赴中央請願、往返一二三次公債、每會應派代表若干人、請公決案、(議決)省商聯會、廣州市商會、汕頭市商會、廣州市銀業公會所派代表額、定每會定二人以上、其餘各商會自由舉派、(四)請願旅費擬由原派之會分別担任、預定旅費若干、請公決案、(議決)赴中央請願旅費暫定每一代表旅費毫銀五百元、由原派之會担負、又訊、此次商人請願目的、大致分爲四項、(1)請求依照前發公債額數償還現金、(2)定期償還、(3)分期償還、(4)如不能償還現金、則以其他債券作抵、關于請願呈文、昨已由秘書起草云、

土地局 保存市民契據

籌建新冊庫 免意外損失

市土地行政事務、年來經土地局長黎國材按照計劃極積整理、頗著成績、如關於土地整理部份、舉辦複行土地測量、編釘地號牌等、關於圖冊整理部份、設立圖冊編釘處、以確定經界業權、現以局內存藏廣州市數十百萬元價值之產業契據文件、關係至爲重要、亟須謀一妥善方法、以防火災等意外損失、故對於案卷之保存、決定籌設檔冊庫一所、呈請市府撥款擇地建築、以保藏歷年土地業權契據文件、並於第二期三年施政計劃中、列爲首先辦理事項云、

謝仁愛堂賑款

皖贛兩省 各已收到一千元

廣東仁愛善堂、月前派王仁康范劍江、兩代表携款六萬元北上賑慰各省水災、除將款分發鄂魯湘豫等省外、尙餘二千元、復以之分滙皖贛兩省、昨該堂已先後收到謝函、茲錄如下、(一)案准貴堂廣字第四六一號公函、以皖省洪水爲患、受災頗重、捐助國幣一千元、交廣州中國銀行滙寄、囑具條兌取等由、准此、查本省水災待賑孔亟、茲承貴堂慨施鉅款、存活災黎、義舉仁風、殊深感佩、已出具正式收據、向安慶中國銀行領到、除支配散放外、相應函復鳴謝、即請查照爲荷、主席劉鎭華、(二)案准大函、并荷惠賜賑款一千元、囑在中國銀行領取、等由、過府、查本省今夏水災、被災縣份、計有四十七縣之多、業經根據被災各縣表報災情、彙列總表在案、准函前由、具見貴堂普爲懷、無任感謝、除備函派員領取并轉發江西省賑務會接收外、相應復同前項總表、函復查照爲荷、此致廣東仁愛善堂、江西省政府主席熊式輝、又仁愛善室救護隊、自成立以來、成績卓著、每日到該隊治病者日必數十起、市內各處發生臨時事故、電請該隊馳救者、亦日常數見、此次本市舉行慶祝雙十國慶大會、該隊担任救護事宜、計參加巡行者有救護車電單車三輛、救護員役八人、所用醫藥雜費、均由該隊自備、

婦女整委會 定期徵求會員

會員登記展至下月底止

廣州市婦女會整理委員會、二十六日開第十二次會議、主席江志鴻、紀錄阮俠淸、行禮如儀、甲、報告事項、(一)宣讀第十一次會議錄、(二)常務委員報告週間工作概況、(三)常務委員報告方瑞麟夫人捐到賑災銀十大元、乙、討論事項、(一)常務委員提議、據湯瑞瑛呈稱、未婚夫遭兄慘殺、請求本會代爲伸冤、應如何辦理、請公決案、(議決)函復以當事人既經向法院起訴、自應聽候法院宣判、(二)常務委員提議、關于會員登記應否展期、請公決案、(決議)展期一月、即至十一月底止、(三)常務委員提議、關于徵求新會員應否決定起止日期、請公決案、(決議)由十一月十號起至十二月底止、(四)常務委員提議、關于徵求會員辦法應如何擬具、請公決案、(議決)交由組織組擬具辦法、提交下次會議討論、

廣東各界紀念黃克強先生逝世大會通告

爲通告事查本月三十一日爲黃克強先生逝世紀念之期自應舉行紀念以崇先烈茲經決議

(一)是日上午九時假座廣東省黨部大禮堂舉行紀念大會

(二)本市各黨員須一律出席赴會

(三)各機關團體學校須各派代表五人參加

(四)是日各黨政軍警機關及各團體學校一律下半旗誌哀並不放假

等議各在案除分別函行及通告外合亟通告各機關團體學校知照爲要

右通告

本市各機關 團體 學校

整飭廣州市容

劉紀文之提議書

關于整飭廣州市容一案、前由市長分飭所屬局會詳擬計劃辦法、彙集提出廣東政治研究會、當經議決交付審查、在民廳開會討論、茲將市府提議書錄下、整飭市容、實爲建設之要途、蓋市容一事、雖屬外表、關係實大、不特爲中外觀瞻之所繫、實亦地方秩序之楷模、況羊城爲水陸交通之區、素街市繁榮、層樓櫛比、珠江風物、素著于時、往來觀光之外賓、絡繹不絕、惟查比年以來、市政建設雖日見進展、而于市容整飭方面、尙多缺點、如通衢之側、垃圾堆積、馬路之旁、攤位參錯、危墻壞壁、屹然獨立、破帳蓬蓬、隨處可見、當白晝而道上之電燈不熄、臨街渠而路邊之欄架不拆、諸如此類、實爲觀瞻不雅、倘不急思整飭、奚止影響于市政前途之美觀、且恐損失年來建設進步之批評、爲此提議、請予設法整飭、以重市政、是否有當、敬候公決、提議人劉紀文

市行停辦小企業

因對社會金融無大裨補

市立銀行前爲救濟一般小工商企業、計劃舉辦小企業貸款、惟迄今日久、未見實行、記者昨晤陳行長仲璧、時以此事相詢、據稱本行自始本有是議、係由前行長提議、兄弟接任後、以爲舉辦此種小企業、對於整個社會金融無大裨助、故曾察情形、暫時緩辦、而先注重較爲實際之計劃、刻已積極籌備一切云

聘名流任評判

養菊會 陳融區芳浦爲評判長 各農學專家任評判員

本市舉行第四次菊花比賽大會、爲期日近、一般對此園藝興趣之市民、已紛紛報名參加、現據報到者經有數十起、菊花種類甚多、聞工務局長文樹聲已徵得劉市長同意、函聘政務委員會秘書長陳融、財政廳長區芳浦担任名譽評判長、並擬敦聘農林局長、中大農學院長、嶺大農科院長等担任評判員、至于正會長職由劉市長担任、副會長由文局長担任、又會本年因天氣適宜、各處菊花繁茂、想大會一開、紫嫣紅、爭妍鬥麗、其成績必勝于去年也、

集團結婚不展期

已報名者十餘人

廣州市集團結婚、自定期十二月一日首次舉行後、業經社會局負責籌備、並由本月十五日開始報名、至十一月底止截、頃查自開始報名以來、市民報請參加者已十餘人、昨據該局負責人稱、關于報名日期、已決定不再展期、行禮時日亦不更改、故週來籌備婚禮工作、甚爲積極、庶免臨時周章云、

瑣聞

△影業公會以美商畫片公司不繳審查費、決由十一月一日起停演美片、昨已通告各書院屆時一律實行、以示堅決、

△西關十六甫謨觴酒家、前日忽宣告暫行停業、其事前被定下之酒菜、因不能臨時推却、由文園酒家搬來應客、聞因收部等發生糾紛所致、

△昨日上午四時四十分、大新東路六十號吉舖燒去電線少許、又七時二十分長壽分局段內匯源南十一號之一燒着摩打、延燒板障、幸即撲滅、未致成災

今日播音秩序

市府播音台 午間十二時中樂唱片、(一)白駒榮月兒唱過不及上卷、(二)白駒榮月兒唱過尤不及下卷、(職業介紹)(三)月兒奔月唱難兒難弟四卷、(四)朱頂鶴月兒唱狸貓換太子、(五)大傻唱大傻拜壽、(六)音樂合奏七星伴月、十二時五十分天氣金融節目時刻各項報告、一時粵語報告新聞、一時卄分西樂唱片、(一)舞影、(二)必經之途、(三)因果、(四)船上、星期會、(五)新家庭、反目、(六)浪漫閒遊、愛之意義、二時休息、晚間六時卅分中樂唱片、(一)音樂合奏楊翠喜、孔雀開屏、(職業介紹)六時五十分天氣金融節目時刻各項報告、七時演講 由省政府担任、七時卅分中樂唱片、(一)廖俠懷倩麗章唱過江龍之借寶、(二)白駒榮周瑜林唱孔明空城計、(三)廖俠懷倩麗章唱欽賜大人記、(四)李麗蓮唱廣州小姐、(五)李麗蓮唱春思、(六)音樂合奏陌頭柳色、小苑春回、七時四十分國語報告新聞、八時益智演講、由李佩精君講(曲禮)、八時十五分英語報告新聞、八時卅分特備西樂、節目屆時宣佈、九時粵語報告新聞、九時廿分特備西樂、十時卅分停止、

廣東無綫電專門學校電台播音台、今日舉行第二屆畢業典禮、電台日夜播音、節目如下、正午十二時起、唱黨歌、氣候報告、十二時十分中樂唱片、(一)畢業歌、(二)薛覺先唱「嫦娥奔月之洞房」、(三)薛覺先唱「盲公自嘆」、(四)白駒榮小香唱「佛送木丁驚鶯價救美」、(五)月兒唱「怡紅獨于哭芙蓉」、(六)譚伯葉瑣仙唱「巴黎野花」、一時播送畢業典禮會場節目、(一)奏樂、(二)唱黨歌、(三)唱校歌、(四)向國旗黨旗總理遺像行三鞠躬禮、(五)恭讀總理遺囑、(六)主席宣佈開會理由、(七)頒發畢業証書、(八)長官訓詞、(九)校長訓詞、(十)教育長訓詞、(十一)來賓演說、(十二)畢業生答詞、(十三)奏樂、二時中國沿海標準時刻報告、續播中樂唱片、(一)白駒榮小丁香合唱「神眼娥眉之問病」、(二)白駒榮小丁香合唱「神眼娥眉之罵東宮」、(三)燕燕唱「斷腸碑」、(四)月兒碧雲合唱「蹚幢腳」、(五)瓊仙燕燕合唱「慈悲廿露醉裙釵」、(六)昔格非月兒合唱「春閨幽怨」、三時十分老何緒講「三國演義」、四時半中國沿海標準時刻報告、續播西樂唱片、五時特別音樂節目由小薔薇音樂社担任、(一)合奏「薔薇曲」、(二)蔡陸湘君唱「夢裏聞鶯」、(三)高耀蘇君揚琴獨奏「雙飛胡蝶」、(四)朱建英君唱「女兒識字便知情」、(五)李炳堅君唱「貧女規夫」、(六)盧家熾君梵鈴獨奏「孤雁哀鳴」、(七)蔡劍生君唱「撩鷓鴣」、(八)蔡樹澄君唱「去國懷鄉」、(以上秩序由小薔薇音樂社蔡炳麟、杜伯沅、蔡秉夏、蔡樹澄、盧家熾諸君担任拍和)七時中樂唱片(一)月兒唱「蝶迷中卷」、(二)羅慕蘭唱「卓文君白頭吟」、(三)羅慕蘭唱「彩鳳怨春閨」、(四)白駒榮倩影儂合唱「三娘教子」、七時半播送粵劇場全部音樂劇名「惟陽血史」由省民教館國樂研究會及素社游藝部聯合担任十時中國沿海標準時刻報告、粵劇完場停止、

各界昨晨舉行
古公勷勤逝世紀念
由李宗仁主席劉紀文報告事畧
散會後各界代表聯赴墳場公祭

昨(廿八)日乃古勷勤先生逝世四週年紀念之期、廣東各界于是晨假座中山紀念堂舉行紀念大會、是日適爲星期一日、省市黨部紀念週同時合併舉行、計到會黨軍政要員暨各機關職員、勷勤大學全體員生及各團體學校代表等約千餘人、九時開會、由李委員宗仁主席、師導行禮、其秩序如下、(一)肅立、(二)請主席團就位、(三)奏樂、(四)唱黨歌、(五)向黨國旗總理遺像暨古先生遺像行三鞠躬禮、(六)默念、(七)報告事畧、(八)演說、(九)高呼口號、(十)奏樂、(十一)散會、主席領導全體循序行禮畢、隨由劉委員紀文報告古公事畧、繼由市黨部周委員棠演說、既畢、宣告禮成散會、旋由各界大會準備長途汽車多輛送各界代表赴古公墳場舉行公祭、

事畧報告

劉委員紀文報告古公勷勤事畧云、今天係古勷勤先生逝世四週年紀念、關于紀念的意義、想大家都已很明瞭、毋庸贅述、現在兄弟謹把古先生的生平行事、作爲簡單的報告、先生爲粵之番禺人、幼而聰穎、治經史詞章之學、雖老師宿儒、亦驚嘆其才、後以第一人游泮、旋食廩餼、民國紀元前八年、留學日本、在日本東京法政大學肄業、會中國同盟會成立、遂加入而致力于革命、畢業歸國、爲廣東法政學堂編纂及廣東省諮議局書記長、關于議決禁賭最爲出力、民國元年爲廣東都督府核計院長、旋瓊崖民軍叛變、以公爲瓊崖綏靖處督辦、遂平亂事、歸爲都督府秘書、二年討袁義師起、公與朱執信胡漢民諸先生商應援、師敗、總理創立中華革命黨、再謀討賊、乃奔走馬來半島香港澳門間、任籌餉聯絡事、六年護法之役、總理命公以護法之旨、宣示粵中將吏、率衆兩院乃開非常國會於廣州、選總理爲大元帥、後粵軍回粵、公爲政務廳長、整理督師北伐、陳炯明抗命阻師、公力勸不聽、因離職去滬、陳氏叛變、公即歸謁總理於永豐艦、助理軍事、奉總理命赴港籌餉、遂與鄧澤如諸同志謀結合滇桂粵各軍東下討陳、陳奔惠州時、沈鴻英軍據廣州、陰有異志、公即赴江門、集粵中海陸各軍以備變、總理乃任命公爲大本營駐江辦事處全權主任、及沈鴻英叛、公率師敗之於三水、會攻叛軍沈榮光張希栻部于西江、又敗之、數軍平、爲大本營秘書長、隨總理討陳于東江、十三年總理督師北伐、次韶州、公爲大本營財政部長、兼廣東財政廳長、時東江南路盡陷于敵、而各地防軍、侵佔稅收、府庫空虛、賴公悉心籌畫、供應不絕、總理既逝、楊劉叛變、公與胡漢民先生密謀召討、各軍回師討平之、十四年國民政府成立、以公爲委員兼廣東省政府委員兼民政廳長、十五年第二次全國代表大會開會、公當選中央監察委員、赴贛湘鄂勞軍、既歸、見共產黨擾據黨權、日甚一日、遂往贛會商蔣中正謀清黨、復赴滬與鄧澤如、張靜江、吳稚暉各中委、謀以監察委員名義聯名提出彈劾、於是有清黨之役、國民政府定都南京、公仍爲委員及財政部長、翌年、公往日本歐美考察政治、歸爲中央政治會議委員及國府文官長、居京二年、於政治軍事多所計劃、然終以不得行其志、引疾歸、時蔣中正執政、憑藉權勢、專欲獨裁、二十年二月十八日、拘立法院長胡漢民於湯山、公與中央監察委員鄧澤如、蕭佛成、林森、聯名彈劾、於是中央執監委開非常會議於廣州、組國民政府、公爲常務委員、後因蔣氏悔禍退職、開和平會議於上海、公以牙疾不克行、竟於十月二十八日逝世、年五十九歲、老成凋謝、棟折榱崩、同胞同志聞之、無論識與不識、莫不異常痛悼、計公生平、和易近人、無疾言厲色、而論刻黨國大計、則必力持正義、凜然若不可犯、事親孝、居官廉、交友義、任事勇、誠不愧爲吾黨之完人、國家之柱石、公歿之後、於今四年、國人觀政治外交之絕無辦法、南京當局之辱國喪權、莫不曰、使古公而在、奸邪之輩必有所忌憚、國事之紛亂、斷不至此、可見古先生之存亡、實關係黨國之安危、吾人今日紀念古先生、當努力繼古先生之遺志、嚴肅綱紀、以正國事、使黨國得以復興、纔可以慰古先生在天之靈云、

公祭情形

紀念大會散會後、各界隨乘車前赴古公墳場舉行公祭、計到者林雲陔、劉紀文、林翼中、陳耀垣、區芳浦、周棠、彭卓任、陸匡文、陸幼剛、陸嗣曾、譚惠泉等、暨省立勷勤大學全體員生、各機關團體代表等千餘人、由林翼中主祭獻花、並向墳前默哀、極形肅穆、

各方祭文

(國民政府西南政務委員會祭文)、中華民國二十四年十月二十八日、爲國民政府委員古公逝世四週年紀念之辰、國民政府西南政務委員唐紹儀、蕭佛成、陳濟棠、李宗仁、鄒魯、林雲陔、劉紀文、黃旭初、陳融、馬君武、林翼中、楊熙績、羅翼羣、李蟠、區芳浦、李曉生、麥煥章、王家烈、熊觀民、鄧青陽、劉盧隱、張任民、黃季陸、胡宗鐸、陳中孚、程天固、吳尚鷹、謝持、傅秉常等、謹致祭於公之靈曰、醫維古公、黨國元良、樹道建德、整飭綱常、除奸逐佞、鷙擊鷹揭、討賊清共、黨紀用張、獨裁禍國、西南首義、海外從風、同張漢幟、大星忽隕、功虧一簣、造物不仁、未竟公志、自公之逝、民失導師、藩離自撤、實爲禍基、封豕長蛇、荐食乘時、羣情悲憤、國步艱危、追維先哲、壯猷偉烈、精誠所至、彌久不滅、吾黨死後、敢忘軌轍、高梧沖霄、懷想風節、離離宿草、屹屹豐碑、徘徊瞻仰、悠悠我思、靈兮來格、風馬寔旗、桂醑椒漿、敬酬清卮、哀哉尚饗、

(第一集團軍總司令部祭文)維中華民國二十四年十月廿八日、國民革命軍第一集團軍總司令陳濟棠謹以香花清酒庶饈之儀、致祭於故國民政府委員古公勷勤之神前而言曰、嗚呼我公、百粵之英、功高柱石、氣懾風雲、昔隨總理、靡役不與、險阻備嘗、於焉啓宇、中更多故、秉正不阿、奠安邦國、公功實多、適會艱屯、彼昏肆虐、讀公彈章、正氣磅礴、偉哉四皓、羽翼漢廷、翩然南來、大義聿申、觿觿壯猷、及兹允臧、天不慭遺、元良遽喪、日月云邁、忽四周年、愴懷勳烈、萬彙心傷、謹潔酒漿、攄辭布臆、公如有靈、庶其來格、尚饗、

(廣東各界紀念大會祭文)維民國二十四年十月二十八日、爲古先生勷勤逝世四週年之期、廣東各界紀念大會、謹具香花清酌爲文以祭之曰、嗟夫先生、昔有言曰、人之云亡、邦國殄瘁、自先生之逝、每感時而撫事、蓋不禁午夜徬徨、神傷而心悴、試一覽輿圖、河山既如斯黯淡、而民族尚猶是其沈睡、彼蒼蒼者、方興妖作祟、動寰球之殺機、納乾坤於鑪錘、益令我奄奄國魂、搖搖欲墜、每瞻前途、憬然憂惴、而每念先生、輒悽然灑淚、嗟夫、先生靈爽不昧、其啓迪吾同志吾民衆、共鮮吾黨、俾有以卜對炎軒而無愧、尚饗、

(廣東省政府祭文)中華民國二十四年十月二十八日、爲古公勷勤逝世四週年紀念之辰、廣東省政府主席林雲陔謹率僚屬致祭於靈几之前曰、猗嗟古公、命世之雄、在三不朽、立德立功、翊贊革命、爲民前鋒、論公器量、渟博如淵、若臨大節、勇往無前、獨裁禍國、公首劾之、昭宣大義、用斷孽疑、乃議開府、乃舉義旗、努力建設、庶績咸熙、天胡不吊、遽殞元良、山頹木壞、四閱星霜、白雲黯淡、峴首蒼涼、拜公遺像、如見羹牆、靈其來格、嗚此馨香、尚饗、

(市黨部祭文)維中華民國二十有四年十月二十八日爲中國國民黨中央監察委員國民政府委員古公逝世四周年紀念之期、廣州特別市黨部執行委員會委員譚惠泉陸幼剛林時清劉紀文震廣河程祈恩周棠胡文燦林頌楓劉重明曾酒楨李仲仁等、監察委員會委員黃河澧徐乙垣林槐魏何啓澧程鴻軒駱鳴鑾李懷霜伍智梅等、謹爲文致祭于古公之靈曰、猗我古公、革命前鋒、努力奮鬥、屢建豐功、闡揚主義、矢愼矢忠、眞誠接物、廉潔持躬、民國旣建、軍閥鴟張、陰霾四布、天日無光、追隨總理、開府粵疆、參贊密勿、夙夜弗遑、靖黨弭亂、運籌決策、釐理財政、週詳擘畫、國家賴安、民衆蒙澤、勳業燦然、垂于竹帛、訓政期間、發見獨裁、嚴詞彈劾、翩然來、霹靂一聲、雲霧爲開、正義以明、民治以恢、國難方殷、大星忽墜、老不遺、天胡此醉、同志傷心、萬民隳淚、雲山黯淡、珠海騰沸、梁木其壞、屈指四周、緬懷往哲、此心悠悠、導師已渺、楷範㝡留、孰光前烈、用是隱憂、瞻仰遺像、肅然清高、馨香致祭、悽愴焄蒿、音塵莫接、想念徒勞、願藉英靈、弘我漢都、哀哉尚饗、

(市政府祭文)維中華民國二十四年十月二十八日爲國民政府委員古公勷勤逝世四週年紀念之辰、廣州市市長劉紀文謹率同僚屬致祭於我公之靈曰、猗歟古公　勳德俱隆、黨國柱石、中道薨殂、孰振聵聾　遠思方深、赤焰未弭、天地晦盲、綱維墜弛、大陸將沉、狂瀾孰挽、言念先覺、已隔人天、崇封屹屹、宿草芊芊、日月云邁　倏經四年、蕪奠兩楹、英靈猶在、斲喪元良、萬方同慨　功垂昭乘、人懷遺愛、秋風蕭颯、湍泣雙梧　儀型宛溯、撫樹欷歔、淒倚庭館　能無悲夫、青史千秋、齊名不朽、望重枌榆、碑傳衆口、河嶽並存、金石斯壽、公長往矣　馨欬如聞、悠悠珠海、黯黯白雲、惟兹俎豆、以永明禋、嗚呼尚饗、

由晉先行試辦土地村有制(續)
閻錫山徐永昌呈請

說明

解決土地問題、本不是一件小事、亦不是一件易事、但以村公債收買、歸村自辦、亦不是怎麽的一個難事、事固有難易、若辦理得法、難事亦易辦、若辦理不得法、易事亦難辦、視事之需要者、尤不當以難易而定辦不辦也、今日之土地私有、實爲共產黨路下一個大空隙、亦爲現社會埋下一個權毀的爆炸彈、土地公有、已成不得不辦之勢、有人以爲江西之共、亦未因不能解決土地問題而擴大、誠然、但江西之共、遇國家之全力費時數載、僅僅滅之、西北農村破產十戶九貧、地廣兵寡、封鎖不易、赤禍蔓延、似非此少數兵力所可防止、捨從解決土地問題、根本消除大空隙入手、恐別無良法、惟茲事體大、在會議場中、曾有若干問難、茲摘呈如下、問一、土地公有、是應歸國有、如主張歸村公有、則主權在村、是否有侵佔國家主權之嫌、答、村爲羣生之基礎組織、亦爲行政之最小單位、土地村有、是分配使用問題、不是主權問題、即以主權而論、村屬於縣、縣屬於省、省屬於國、主權在村、即是在國、如從主權之直接間接關係而言、則主權在國、國豈能離開村而處理土地、主權在村、村亦不能抗拒國家處理土地、國內固皆國土、國土皆是村土、歸村有、有之事實始有着落、土地歸國有、亦是分屬於村、分歸農種、實際屬於村而言國有、有之事實翻爲落空、且村近而國遠、言村有、村人易知而易從、言國有、村人難諒而難從、問二、村之範圍大小、土地肥瘠、人口多寡各不相同、土地歸村、則村與村之間、土地之分配、是否發生不平之現象、答、村與村之間無所謂平不平、村小地少人少、村大地多人多、正是個平、即間有地少地瘠而人多之處、人之願居此村、亦必於耕作之外、別有圖生之路、試觀渡口之處、人口較農村爲多、是有以操舟爲生、濱海之處、人口較農村爲多、是有以漁業爲生者、商業區人口較農村爲多、是有以商業爲生者、工業區人口較農村爲多、是有以工業爲生者、人之求生、如水之就下、村界雖有一定、而人之居住遷徙、原屬自由、一爲一定的、一爲活動的、縱有不平、自能趨於平也、問三、我國土地、本患分散、土地歸村公有、是否更促進其分散、答、土地分散、是屬於使用的問題、不關乎村有不村有、一村一個合夥農場、可、數村一個合夥農場、亦未嘗不可、

問四、各國土地之重行分配、須先清丈調查、然後統計分配、需時既長、需費亦鉅、如主張解決土地問題、依中國目前情形而論、是否難於及時實現、答、歸國有而分配、誠屬難辦、若歸村有而分配、却極易爲、一村的土地情形、村中人原即明白、不要調查、不要清丈、亦比政府派陌生的人調查上幾次爲清楚、就是調查清丈要讓村中人自辦、不但花不了多少錢、也用不了多少時、而且清丈調查後、統計分配、固然好、即不清丈不調查、也未嘗不能分配、問五、行政上要執簡馭繁、國家不辦而歸之無量數的村去辦、豈非捨簡就繁、答、行政上之執簡馭繁、是要找着一件事的單位、村的事村辦之、就是執簡馭繁、村的事縣辦之、就是繁難無功、土地歸村、只要一村有辦法、村村自有辦法、即是一國有辦法、此爲一村有無辦法的問題、土地歸國有、必須全國有辦法、各村始能有辦法、此爲全國有無辦法的問題、一村有辦法易、全國有辦法難、歸之於國、就是捨易而就難、即以土地歸國而言、亦不應捨了這知根知底住在村中的村公所辦理此事、如捨此而另找人辦理、須找多數人、且說到土地國有、易惹起人民反感、說到國家以公債收買、使民人負担、亦易惹起人民反感、說到政府處理分配、易生滋擾、更易惹起人民反感、且爲貪官污吏造從中漁利的機會、任人民不勝其擾、在國家不勝其繁、何如歸村有村辦、國家站在指導督促的地位、扶助村民辦理、大部分用了民力、較之純用官力、翻招民怨、難易自見、問六、以無利公債收買土地、是斷絕地主生活之道、地主豈能樂從、答、無利公債、固不如有利公債、地主歡喜、但是翻過來看、地主不勞動而剝削、勞動者勞動而被剝削、人應靠勞動而生活、不應靠剝削而生活、不讓剝削、正是人類之所當然、況無利公債、雖不付利、而逐年還本、還來之本、自可用以維持其生活、加之個人更從事於勞動、何至於斷絕其生活、問七、村公債較國家公債之信用如何、答、公債之信用、全視償還之担保確實如何、若同一之担保、則在村民視之、村公債較國家公債信用確實、何者、因第一、不怕國家更改年限、第二、不怕國家將基金移作別用、第三、欵項均村中自收自支、不怕官吏舞弊、收多支少也、問八、村有大小有貧富、地有多少有貴賤、公債由村發行、負担是否不均、答、就農村言之、大體小村地少、大村地多、貧村地賤、富村地貴、此多少貴賤、俱是因果相符、說到公債的負担、收的地多地貴、負担重、收的地少地賤、負担輕、這也是因果相符、翻比國家收買、全國平均負担、不只是易推行易處理、而且比較公道、

(未完)

粵華僑團體
登記規則

本省僑委會呈辦華僑團體登記擬登記規則經省府核定、昨民廳奉令轉飭所屬遵照、玆將該規則錄下、第一條、本會爲利便指導監督起見、舉辦本省華僑團體登記、第二條、本會對于本省華僑團體、得隨時派員視察、如認爲組織不健全、或有違法行爲時、幷得停止其活動、或派員改組、或下令解散之、第三條、凡既成立之本省華僑團體、須遵本規則呈請核准登記、改發鈐記、幷登記證、認爲正式僑民團體後、方予保護、及受理呈請事項、第四條、凡本省既成立之華僑團體、呈請本會登記時、須備文附呈左列各件、(甲)申請書有負責人二名以上之署名蓋章者、(乙)黨部核准成立之證明文件、(丙)調查表須載明左列各項、(一)名稱、(二)宗旨、(三)地址、(四)職員名額、職權、及選任、解任期限之規定、(五)經費來源、(六)會員人數、(七)將來計劃、(八)成立時期、(九)其他、(丁)職員表須載明左列各項、姓名、年齡、籍貫、職務、履歷、黨員或非黨員、(戊)章則、(己)會員名册、第五條、申請書及調查表職員表另定之、第六條、凡既登記之本省華僑團體、對于該團體進行情形須隨時呈報本會、如有集會幷須呈請派員指導、第七條、凡本省既核准登記之僑民團體、須呈本會之指導監督、令行調查、或處理事項、不得藉故推諉、第八條、凡新組織之本省僑民團體、須依照民衆團體組織條例向本會立案、第九條、凡一區域內如同地方同性質有兩個以上之華僑團體存在者、本會認爲有窒礙時、得酌量情形令其併合改組、再行登記、第十條、本規則如有未盡事宜、得提出委員會議修改之、第十一條、本規則經委員會議議決呈請省政府核准施行、

積極規劃
贛粵航空線
已派員赴贛接洽
商得辦法即實施

西南民航公司、積極擴展各地航務、以期促成西南航空網、貫通各省交通、查該公司、計劃由梧州起、經八步、桂林、柳州、而達南寧之航線、昨已派員赴察沿途各站機場、計劃裝設無線電站、預定下月底正式通航、備運郵件乘客、又查該公司爲貫通贛粵天[illegible]交通、特擬開闢贛粵民航線、日前經派員赴贛接洽、聞大致已有頭緒、一俟商得具體辦法、即派員測勘中途各站、闢設機場、派機試航、

香類出口捐
照舊征收
並非豁免

財廳昨指令全省香燭紙寶捐台德公司遵照、並無核准免全省香類出口捐情事、飭遵照定章征繳、令云、呈一件、呈據省河分商大光公司呈爲報載准免全省香類出口捐、各商觀望滯納、捐收銳減、轉請核示由、呈附均悉、查本廳並無核准免全省香類出口捐情事、應飭遵照定章征繳可也云云、

省營產物
暢銷於各省
價廉物美各界樂用
建設債亦無難推銷

省營產物經理處、爲推廣省營產物銷路發展本省工商業、特在滬設立分處、推銷省營產物于長江各省、頃據該處消息、自上海分處成立以來、各項產物甚爲暢銷、各界人士極爲樂用、以其出品精美而且價廉、故紛紛購買、該處昨接到分處來電報告、幷請速將新近出品源源滙滬推銷云、又上海金融滙來頗活躍、將來粵建設公債發行、亦無難推銷云、

農局改良
土蜂飼養法
改良箱試驗成功

本省地近熱帶、蜜源植物之豐富、甲於全國、如柑、橙、柚、荔枝、香蕉、荔皮、無花果等果樹、產蜜極多、至于實苦及蜜源之野生植物、到處皆有、宜于養蜂、惟各縣鄉村、雖有土蜂飼養、然均墨守成法、豢養籠中、既不能開蓋驗查、施用手術、復難防止外物之戕害、建設廳農林局、有見及此、特委專門人員、于本市河南漱珠岡、從事研究改良、結果以用科學方法飼養土蜂爲最有利、關于飼養土蜂之改良箱、業經試驗有優美成績、而其他適用土蜂之用具、亦已陸續製造、連日派出富有養蜂經驗及技術人員、先赴各大縣鄉村、將該局發明改良之蜂具蜂糖、介紹農民採用、並將飼養土蜂之方法宣示、預計二年後、可普及全省、屆期採蜂量每年可由八萬担、增加至一百二十五萬擔、每年五十元、可得六千二百五十萬元、

紡織廠籌欵救濟
建廳飭向銀行界接洽

建設廳昨訓令廣東紡織廠經理羅聽餘云、現奉廣東省政府二十四年九月九日寒字第一五一六號訓令開、現據廣東紡織廠羅聽餘本年九月四日呈報最近工作進行暨經費支絀情形、請分別各案、幷籌集鉅款以資救濟等情、據此、應准備案、至籌集鉅款、節、應由該廳核酌辦理、除指復暨原呈已據分呈毋庸抄發外、合行令仰遵照、此令等因奉此、查此案前據該廠以同情具呈到廳、正核辦間、玆奉前因、自應遵照、合行令仰該經理即便遵照向銀行界接洽、擬具籌集鉅款辦法呈候核奪云云、

財政局
扣留舞弊職員
在逃者澈底追究
將改訂担保辦法

市財政局分派各區征收員、共有四十餘名、雖委派前愼爲選擇、惟難免有少數不知自愛之徒、敢于作弊、侵吞稅款、事爲該局長官所聞、遂於月前派員分頭密查、幷在該管地稅股中飭員清查各征收員解回收據根、果發覺征收員梁池鄒炳堯二人有舞弊情事、遂下令扣押詢問、據供尚有二三人串同舞弊、但已聞風先逃、刻在通緝中、現該局除查封在逃各員保店外、一面將發覺征收員舞弊確據及辦理經過情形、呈請市府澈底追究、以儆效尤、幷改訂征收員担保辦法、通令各員以產業或現金爲主要担保品、不足額者、更須加具股實商店保結、以期嚴密云、

海員黨部
整委昨晨就職
執行部派黃麟書監誓

中華海員工業聯合總會特別黨部、自民二十年中央執監委員會非常會議派出人員整理、至今已久、中因各整委先後離職或死亡、以致乏人負責、迄未整理完竣、海員總會常委黃玉書等、以全國海員黨務、不可無人主持、乃呈請中央執行委員會西南執行部繼續整理、以期健全、經奉執行部核准、派黃玉書梁國英周霖梁琢翠江清白五人爲整理委員、于昨(廿八)日上午十時在長堤海員工會禮堂宣誓就職、執行部派省黨部黃委員麟書監誓、是日到會來賓及海員工友千餘人、幾無容足之地、宣誓後由黃監誓員訓話、梁國英代表答詞、儀節異常隆重云、

最後專電

(廿八日南昌專電)贛鎢砂因商[illegible]賺、價每担自四元漲至廿餘元、聞將價更昂、每担五十元、

(廿八日南京專電)海部以閩海沙埕一帶、有散匪、已派江元艦駛往巡緝、

(又電)財部據浙印花烟酒稅局呈報點驗封存舊印花票實數、並請核發新印花、以資調換案、現已先發新印花十萬元運浙交該局辦理調換手續、

(又電)教部發表大批人員視察全國義教後、除陳禮江已出發外、其餘各員廿八日在部開談話會、決定視察要忱、定下月初出發、

(又電)淮南鐵路合巢間、上月已通車、由巢縣至裕溪終點、正進行鋪軌工程、江邊總站已建竣、定下月全部通車、

(又電)軍參院副院長王樹常、廿八日晨到院參加紀念週、由陳調元介紹致詞、禮畢即開始視事、另定期在國府宣誓就職、

(又電)高考各典委、定日內在考院大禮堂舉行宣誓就職、應考人入場証、定廿九日起發給、

(又電)廿八日爲捷克國慶、捷使費哲爾於十一時半至十二時半、在國際聯歡社、舉行慶祝儀式、汪派林桐實爲代表、徐謨等、及俄德美義日各大使領事等、亦往道賀、

(又電)駐西比利亞總領李芳辭職、外部派鄒希嘉繼、幷派張大四爲該館領事、

(又電)財部令川財政特派員關光九、改辦煤油統稅、所有以前川省府征收之煤油特稅、應停征、

(廿八日北平電)高考平辦事處、已全部籌備就緒、監委楊子佑、朱宗良、即可來平監考、應考証、定廿九日起領取、至卅一日截止、

(廿八日倫敦專電)據每日電聞報載稱、帝國航空公司即將定製新式巨型水上飛機十五架、專爲供大西洋航線行駛之用、此種新機、每架裝有引擎四具、每小時速率二百六十公里、其繼續飛行航程可達二千四百八十公里、全部十五架之製費、共爲英金一百廿五萬鎊云、

(廿七日紐芬蘭聖約翰電)英船白溫德里號、今日在死亮島外觸礁、損毀頗鉅、現有拖船一艘、已趕至出事地點拖救、擬將船員水手卅人救出、日船英倫丸、亦接乞救電來援、按白溫德里號載重五千噸、此次恐將完全損毀、

(廿八日長沙電)義務教育宣傳週、廿七日閉幕、到學生代表五百餘人、舒國華主席何元文講演、至十一時始散會、

(又電)何浩若分期訓練稅務員、授以必要知識、每期定一月、

(廿六日西寧電)青省發行之維持券、省府備價公收、先後當衆焚燬、其餘各縣少數、不日亦收焚清楚、市面金融甚安定、

經濟

桂省積極改良桐油
擬定指導辦法及取締辦法 務求品質優良銷途能進展

梧州函、桂省出口桐油、年達四百萬元、爲重要出口品之一、前途尚有發展之可能、昨梧州省立桐油廠、爲改良品質、特擬定指導辦法五項、取締辦法兩項、呈請省政府核示、其指導辦法、(一)摘果不宜太早、以免力度不足、(二)搾油時先將果實洗淨雜質、(三)搾油時先洗淨油榨、勿留其他植物油類存其間、(四)炒麪時勿令太老、以致色澤深黑、(五)搾後須用銅篩濾過、取締辦法、(一)桐油攙入別類植物油及水料沙泥與其他雜質千份之二者、由油廠封存、不予檢煉出口、故意多攙者另行議罰、(二)桐油商賣出桐油、如有上項雜質過多、致買方受損失時、賣方應負賠償責任、昨奉省府令復、指導五點通飭各縣佈告週知、取締辦法改爲不合規定標準之桐油、油廠不予檢驗、并飭各縣勸告商人、以杜狡獪、

順德七造蠶桑
養碧交種一紙 賺利六七十元 桑之生長亦佳

順德第七造蠶、現已屆成熟時期、容桂馬齊兩龍各地、均屬豐收、蠶農無不獲利、傳聞尤以蠶業改良實施區、所發出之蠶絲局碧交種爲著、普通養每張碧交八兩紙、可收蠶繭竟達至一百一十餘箔、繭身甚爲堅厚、六區黃連一帶、收成更有超過一百七十箔者、計養一張蠶紙、竟能賺六七十元之多、蠶種改良成績、已漸顯著、及收實效、并查日來廣東紡織廠收繭處、已派出要員、繼續開收碧交繭、工作異常忙碌、截至昨日止、已收購萬餘元、所出繭價、均比土種加二購收、蠶農之携往發售者、皆大獲利、無不額手稱慶、又月來天氣和暖、桑之生長甚佳、絲價復陸續高漲、故各地蠶農、皆擬續養第八造蠶、市面普通輸月稱蠶紙、竟漲至每張三四元、碧交紙因爲政府所發、仍照舊收回一元、并無加價、故蠶農之前赴各實施分區、領種者更多、連日來蠶絲局容奇及龍山第一二製種場、極忙于應付云、

本市鹽價復跌
鹽行形勢岌岌可危

粵鹽銷路、自遭不景氣後、鹽價日趨低落、各程船運館、已虧折不堪、負債日鉅、幸尚不致十過劇變化、無絕大危險、但近數日間、一時鹽價狂跌、每包由四元八角、跌至三元八角、相差比較、元餘上下、河鹽商因此大受影響、全行恐慌、下河公會見此情形、以半日滯銷、鹽價已呈衰落、全行有岌岌可危之勢、今忽又如此狂跌、虧折更鉅、若再度低落、其勢必至破產、故紛紛謀辦法救濟、使鹽價安定、以免起低失常、影響鹽業云

生油交入旺月
各江貨價連日均漲

生油爲日用必需之品、全省每日所消耗之數達卄餘萬斤、其價格起跌殊足影响民生、會目下生油業已屆旺月時期、各方均趋貨應市、邇來以外貨輸入爲數綦多、土搾出產退縮、各江貨價連日均漲回三點子有多云、

裝造船業平穩

近來裝造新船爲數不少、本市裝造船廠、生意極大、業此者每多圖利、惟該業近年受商務不景氣影响、致有同業乘機落價爭奪生意、故業務上進展仍艱、幸年中營業、尚能保持現狀、蓋近來裝造新船、爲數不少也、

我國蛋類輸出額
本年八月份 總值三百九十六萬餘元 較七月份減少百餘萬元

據我國海關統計、本年八月份我國蛋類蛋產品輸出、共達九萬零三十三公担、又二七、七〇九千粒、總值三百九十六萬八千八百一十六元、比較七月份減少甚鉅、(按七月份輸出一十萬零一百零七公担、值四百九十八萬五千六百一十四元、兩相比較減少一百零零一萬六千七百九十八元、)查蛋產品出口、以冰濕黃白不分之蛋、爲數最多、達二百三十七萬一千一百四十九元、幾佔全數百分之六十、次爲乾蛋白、值六十三萬三千八百四十三元、至於外銷國別、以英國居首、次爲德法等國、玆將八月份我國蛋類及蛋品輸出情形分別誌之如次、

乾蛋白

計比國八二公担、值一八·八九二元、丹國一〇公担、值二·四四五元、法國一八六公担、值四四·八六二元、德國五七一公担、值一三九·一四一元、英國八〇五公担、值一九七·三三七元、和國二二七公担、值五五·四五七元、美國四九〇公担、值一二〇·三三一元、其他各國二三二公担、值五五·三九七元、(未完)

天津紗業之現狀
裕元報告清算結果 恒源積極改造機器

(天津通訊)天津之中外紗廠、共有七家、除裕大爲日商經營者外、華商六廠共有紗錠一九六、八〇〇枚、其分配情形爲、

廠名	資本	紗錠
裕元	五·六〇〇·〇〇〇元	七一·三六〇枚
恒源	四·〇〇〇·〇〇〇	三五·四四〇
寶成	三·〇〇〇·〇〇〇	二七·〇〇〇
北洋	三·〇〇〇·〇〇〇	二六·〇〇〇
華新	二·四〇一·九〇〇	三〇·〇〇〇
達生	一〇〇·〇〇〇	五·〇〇〇
共計	一八·一〇一·九〇〇	一九六·八〇〇

惟現時勉强開工者、僅有三廠、其已停工之三廠、資本共爲一二、六〇〇·〇〇〇元、紗錠共有一三三、八〇〇枚、佔華商紗錠總數百分之七十、其停工之經過、裕元自本年一月十一日起、寶成自本年七月十五日起、恒源停工則已二年有餘、停工之原因、大抵均爲歷年賠累甚重、負債頗鉅、及今不特債務本利無法償付、且流動資本、亦感無法圓轉矣、茲將此三廠負債情形述下、

廠名	負債額	債權人
裕元	約五·七〇〇·〇〇〇元	中南、金城、鹽業及大倉洋行(日)
恒源	約二·〇〇〇·〇〇〇	中國、中南、金城、鹽業四行、
寶成	約一·九〇〇·〇〇〇	中國、上海商業、浙江興業三行、

該三廠均爲股份有限公司性質、其負債今已如此之鉅、且廠方無法償還、故現時其實際大權、無異均操諸債權人之手中、更將此三廠之最近情形、概述如下、

裕元 該廠自四月一日清算委員會成立後、其清算期原定爲六個月、至九月底期滿、故期滿後須仍集股東會報告清算結果、卽爲此事項、頃於本月十九日召開之股東會、不出兩途、其一、卽清算委員會仍將繼續保留、或易名存在、須俟有銜接團體、始能交卸、故在相當期間內、仍不能有明顯之辦法、此所謂銜接團體者、意卽指新局面之展開也、其二、則爲由股東會商諸債權人、協議破產辦法、惟推斷尚不至此地步、因其資產所值、已不足抵償債額、惟中日債權之任一方面、亦絕不會肯然接辦、第一、因債權關係爲「二元」的、接辦之一方尚須對他債權方面負債、第二、因該廠之各種設備、購置已久、不但其効率不能與新機件比較、且在價格方面、亦較爲大、故此次之會議結果、仍以第一項之可能性爲大、至於此種局面展開之時日、則將視恒源開工後之結果而定、社會傳說某方債權人有意接辦之事、根據上述情形、可知一時尚不至如此、

寶成 寶成之債權團雖較單純、但其意見亦不一致、故自停工之後、迄未聞有如何辦法、且該廠之機件、亦爲十四年前所購置、再開工後若謀工作效率增加、亦非改造不可、惟又須一筆鉅款、然若恒源開工後能順利維持、則寶成之改造機件及開工準備、當亦不難進行、且以其局面較小、較裕元似有提前解决之可能云、

恒源 自四銀行合組之誠孚公司派員祥熙氏於七月中旬接收後、對於復工準備進行頗爲積極、除修理廠房、改造機件外、並增置新設備、對於舊紡車之改造零件及新購之力織機、均購自日本、以其價廉而效率不弱、整理機則購自英國、電馬達訂購德貨、該廠舊有紗綻二五、四四〇枚、布機三一〇架、除其陳舊及不堪應用者外、修理添增後、紗綻數定爲三萬六千枚、布機約爲六百五十架、依現時擬計、預定僱用工人一千名、至於各部之修理工程、則至早亦須至年底竣工、據聞中國各銀行對於全國紗業之投資、佔其投資總數不下百分之四十、但結果不但利息無着、且本金亦不能收回、四銀行此次之接收恒源、實爲向紗業投資之最後試驗、若恒源在開工後能順利維持、則其他之停工各廠、亦將不難解决、惟當此花貴紗賤之時、結果如何、則殊難預期、是可見恒源此次之整理、不僅爲該廠之內部問題、誠爲我國紗業之最後轉機、不特其現當事人、應以最大努力進行之、凡維護生產事業及顧慮勞工生活者、亦莫不禱祝其結果圓滿也、

港滬外匯暴縮
上星期 外人疑我國施行膨脹政策

近一星期來、港滬外匯連續報縮、以港圓而言、若能與生銀價平衡、對英外匯照理爲二司連一扁士、而上星期六日價格乃爲一司連十一扁士幾、其不平衡情形、可以想見、而上海方面之低縮情形、比港更甚、查其原因、(一)日前上海某大銀行、發行紙幣數百萬元、炒家思疑南京政府、將施行膨脹政策、心理爲之一變、(二)傳南京政府將降低大洋價格、使其與日圓相平衡、若然則對英匯值要跌至一司連二扁士左右、有此二因、炒家遂興風作浪、至外傳是否屬實、尚有待乎事實之証明也、據記者調查所得、南京政府欲降低幣值消息傳到美國後、紐約方面之炒家、非常注意、咸持嚴密監視態度、但到底如何、未有正確之消息也、

英商收買華茶

自意阿戰事發生後、各進出口行、因恐戰事延長、故均停止定貨、近因國聯決議實施制裁侵畧國、故中歐風雲、益趨緊張、大有一觸卽發之勢、吾國平水綠茶、向佔出口大宗、年來受荷印錫蘭傾銷之影响、歐美市場、大半爲其所奪、故外銷一落千丈、本市英商洋行、鑒于歐洲風雲日緊、一旦戰事擴大、交通勢將阻碍、爲未雨綢繆計、故連日大批收買、達數萬箱、摩洛哥茶商、亦盡量收買、售價頗有繼漲之勢、據茶業中人云、此種漲勢、殊難持久、純爲潮流激盪所致云、

申紙一再低落
今早市僅加水三十九元 滬貨得此優勢大舉減價

星期間、申紙與省毫比較、每千元約加水八十元左右、惟近日一再低落、截至今日、每千元僅加三十九元、比前相差甚巨、故日來市面滬貨、藉價低跌之優勢、大舉減價推銷云、

金融簡報

今日早市港紙乘盤加水四八二、港單加水四八一、期貨加水四八一六、門市入四八〇、出四八四、花旗紙加水二〇三三、西貢紙加水九九九、坡紙加水七四八、荷蘭紙加水一〇六三、呂宋紙加水五〇八、暹羅紙加水三六七、佛郎紙值一九九八、金鎊紙值一〇一三、十足金葉入八十九換五、出九十二換五、八九金每枚值一〇二元一毫、二一金每枚值二十四元八毫、中央光洋加水二〇七、申鈔加水三十九元、

倘若意外事情亦可打針預防

那真好了人們只須打過此針卽可隨意行動不慮割破灼傷燙傷跌損種種危險惜乎此只可於夢中得之在吾人實際日常生活中無論如何謹愼種種傷損往往難免是故家中不可不備如意膏以防意外爲遇割破灼傷燙傷跌損擦傷蟲螫或坼裂立搽此膏卽能迅速止痛澈底消毒妥防傳染使創口速痊矣河北新軍屯德裕棧楊普蔭君來書云『鄙人試用如意膏覺其治療蚊吮蟲咬實有殊功至對於刀傷腫毒亦具特效其清凉滋潤消毒生肌之功自非他藥所能及也事關公益不敢自秘焉耳』如意膏爲唯一療膚良藥統治濕疹疥癬癩痢瘡癤爛腿面疹膿疱粉刺等患各藥房均有出售或逕向上海江西路四五一號韋廉士醫生藥局購備每盒大洋七角六盒三元五角郵費免收

電白學會啓事 徵求會員

廣州 本會照章每年舉行會員登記一次玆定于十月廿六日至十一月一日爲登記期間希我留省各校同鄉依期到廣衛路華寧里六十二號二樓本會登記幸勿自悞爲荷

鳴謝 巴黎大學醫學博士 精醫一切不美觀疤痕 羅廣庭大醫師

余幼年時面部因跌傷後遺留疤痕長約寸餘極不美觀數年前延醫割治但疤痕依然存在後延再施第二次手術治理該疤痕比前更加明顯回憶大爲得友人介紹往廣州羅廣庭醫務所蒙羅大醫師應用巴黎最新美容矯形術治理毫無痛苦經十餘日之醫治原有疤痕已完全減滅皮膚平滑如常多年缺憾一旦消除感恩之餘愧無以報特登報鳴謝俾同患者知所問津焉

羅大醫師醫務所在廣州太平南路四十五號樓上電話一六二四一香港九龍彌敦道三二〇號二樓 李鴻珍謹啓

敬謝外科瘡科專家 郭友誠大醫師手術精細去我醜疤還我本來面目

弟不幸頭面部因生瘡遺留疤痕形容醜陋交際上甚感不雅蒙郭大醫師施以手術修補僅五日乃還我本來面目且施術時絕無絲毫痛苦術後不行動工作飲食一如常日先生外科手術之獨到確不愧爲專門名醫也郭醫師去年出國考察將醫務交郭李醫師代理現已回粵照常親行診療：臭狐斷根手術，補崩缺，內消頸癧，瘡癤，癰疽，痔瘺，瘤，瘍，癬癩，皮膚暗瘡，雜症，閉尿，砂淋，蠱脹，疝等手術，醫所在德路，石室前

六二三路祥隆號朱俊超敬頌

粵漢鐵路南段管理局行車時刻廣告

南段幹線

(一) 黃沙至樂昌、樂昌至黃沙 旅客快車 (上午)七點四十五分開 (下午)四點五十五分到

上下行旅客快車祇停西村新街銀盞源潭琶江連江英德大坑口馬壩韶州各大站

(二) 黃沙至韶州 客貨列車 (上午)八點十五分開 (下午)四點四十分到；韶州至黃沙 (上午)六點三十分開 (下午)三點〇五分到

(三) 黃沙至英德 客貨列車 (上午)十一點卅五分開 (下午)五點五十五分到；英德至黃沙 (上午)七點二十分開 (下午)十二點五十五分到

(四) 黃沙至源潭 客貨列車 (下午)三點二十分開 (下午)六點到；源潭至黃沙 (上午)七點十分開 (上午)十點到

(五) 韶州至樂昌 客貨列車 (上午)八點二十分開 (上午)九點五十五分到；樂昌至韶州 (下午)三點開 (下午)四點二十分到

廣三支線

注意有★符號者該次列車係開到佛山站止

(駁輪)

西濠口開

上午		下午	
六點三十分	十一點三十分	十二點十五分	三點四十分
七點三十分		一點三十分	四點三十分
八點三十分		二點十分	五點三十分
九點五十分		三點	八點三十分

黃沙開

上午			下午		
六點二十分	八點四十五分	十一點四十五分	十二點卅分	三點十五分	八點四十五分
六點四十五分	十點〇五分		一點十分	三點五十五分	
七點四十五分	十點三十分		一點四十五分	四點四十五分	
八點十分	十一點十分		二點二十五分	五點四十五分	

(火車)

石圍塘開

上午	下午	
七點	十二點	★四點十分
★八點	★十二點四十五分	五點
九點	二點	★六點
★十點二十分	★二點四十分	★九點

佛山至省城開

上午		下午	
六點廿五分	十一點三十分	十二點四十二分	五點
七點四十一分		一點三十五分	五點四十一分
九點〇五分		三點二十分	九點四十分
十點四十一分		三點四十一分	

三水站開

上午	下午
六點三十分	二點三十分
九點三十分	四點二十五分
	十一點廿五分

●創製五蛇讌名不虛傳 ●肥碩禾花鵲惟我獨「專」

食在廣州四大酒家。久爲社會人士所稱譽。良以栄式精華。專家獨異。地方分園林美化。各擅所長。禮堂大都完整。招待一律殷勲。均皆堂煌冠冕。遠勝其他一切。曩昔創製之菊花五蛇羹。早經膾炙人口。乃者三秋又至。蛇也。雀也。肥碩無匹。風行遐邇。離菊方花。食指復動矣。本主人職此。重張鼎釜。禮聘製蛇專家。會合四大酒家廚師。至同研究。最清潔之傑製。有全桌五蛇讌。零沽五蛇羹。豐儉隨意。兼專工卽席生宰蛇膽。派專員常駐產雀區。搜羅肥碩雀。不肥不買。加以配製精妙。日上湯焗。日鹽焗。日屈炸。日豉浸。不別饒風味。深冀同嗜諸君。聯袂光臨。共嚼獨家奇味。是所望於羣公。

長堤大三元 西關文園 南關南園 惠愛西園 仝啓

廣九快車

特備汽車駁客不另收費

加設 文昌路口售票處 西濠口售票處 發售往港客票

一兩點五十七分鐘可抵港一

省港直通快車

時刻	開	到
往港 飛鷹快車 飛龍快車	由大沙頭開 上午八點一十五分 下午四點三十五分	到九龍 上午十一點十二分 下午七點三十二分
中午快車 往港	由大沙頭開 中午一點正	到九龍 下午四點二十分
中午快車 來省	由九龍開 中午十二點卅五分	到大沙頭 下午三點五十五分
特價快車 往港	由大沙頭開 下午三點二十五分	到九龍 下午六點五十分
特價快車 來省	由九龍開 上午七點二十七分	到大沙頭 上午十一點零三分
來省 飛箭快車 飛星快車	由九龍開 上午八點三十分 下午四點五十分	到大沙頭 上午十一點廿七分 下午七點四十七分

票價	頭等	二等	三等
日常快車 由大沙頭往九龍 收廣幣	五元六毫	二元六毫	壹元
日常快車 由九龍來大沙頭 收港幣	四元	壹元八毫	七毫

特價快車 往港來省客票仍收廣幣七毫港幣五毫

文昌路口售票處電話 壹七四九五　西濠口售票處電話 壹零四五五　車務處電話(壹七壹五二)(壹三七八五)

同，且有效磁滅亦爲之減少。磁化振幅太大，則所生之磁滯亦爲失眞之一種原因。補救之法，加空氣隙於磁路內頗能收效。至於乙類及丙類二種放大自不能無失眞，故其輸出線路亦須特別設計以消除足以致失眞之高調波爲宜。

含有振幅失眞之波形，如用數學分析之，則其輸出方面不僅將輸入方面所已含各種週率之高調波全數保留，且含有輸入方面所無之新週率。此種新週率其値等於輸入方面任意兩週率之和及差。此類和差音調在成音範圍內所生之騷擾，爲乎高調波之上。蓋高調波所生之音大抵尙屬和諧，而和差所生之音調則粗諫而不悅耳。週率失眞由乎外路總阻之値不能絕對保持不變，遇不同之週率總阻便呈微小之變化，以致輸入波所含各週率不能同等放大，此類失眞，可將總阻與管內阻所成之比値提高以減小之。

眞空管各種失眞，已略如上述，玆更述其他之失眞。傳聲器之失眞在於其薄膜有惯性及有本身週率。有惯性則不能完全追隨音波而生振動。有本身週率則振動不能與所受音波之壓力成比例。音波週率與膜片週率相去愈遠，則膜之振動愈微，是以振幅失眞與週率失眞相伴而起。耳筒亦具有薄膜，其失眞程度亦與此相同，但耳筒尙含有鐵心，亦爲失眞之源。其餘調幅器，放大器，檢波器之失眞，要不外乎上述幾種，故不再詳論。

無線電常識問答

世界電工學校 陳列輝

第一八一〇問 貴刊第五十八期之超廻接短波一管機能否接收長波電台及接收XGOK與貴台？

答 不能，如將機內之線圈及電容器改爲長波者則能接收。

第一八一一問 短波機是否只限于接收短波電台，能接收長波電台否？

答 既爲短波機故不能接收長波，只能接收短波。

第一八一二問 現有42,58,56管各一個，25Z5兩個，欲用42作強放，25Z5作整流，製一交流二管強力機。又用58作高放，56檢波，25Z5整流，製一三管長短波強力機。請代設計各作一簡單線路圖並說明繞線方法。

答 擬用42及25Z5作二管機，因無檢波器，條件不合故不能代爲設計。至於擬用58,56及25Z5作三管長短波機，其條件雖屬齊備，然各管之配置未盡適宜，蓋25Z5爲宜於作無變壓器之整流管用，如無變壓器則機內各管之燈絲一律串連之爲宜，今配以58及56，其燈絲電壓與25Z5不同，故不能串連，祇可分別各加以適當之固定阻耗，雖電力消耗較大，然尙屬可用，玆代設計繪一線路圖如下：

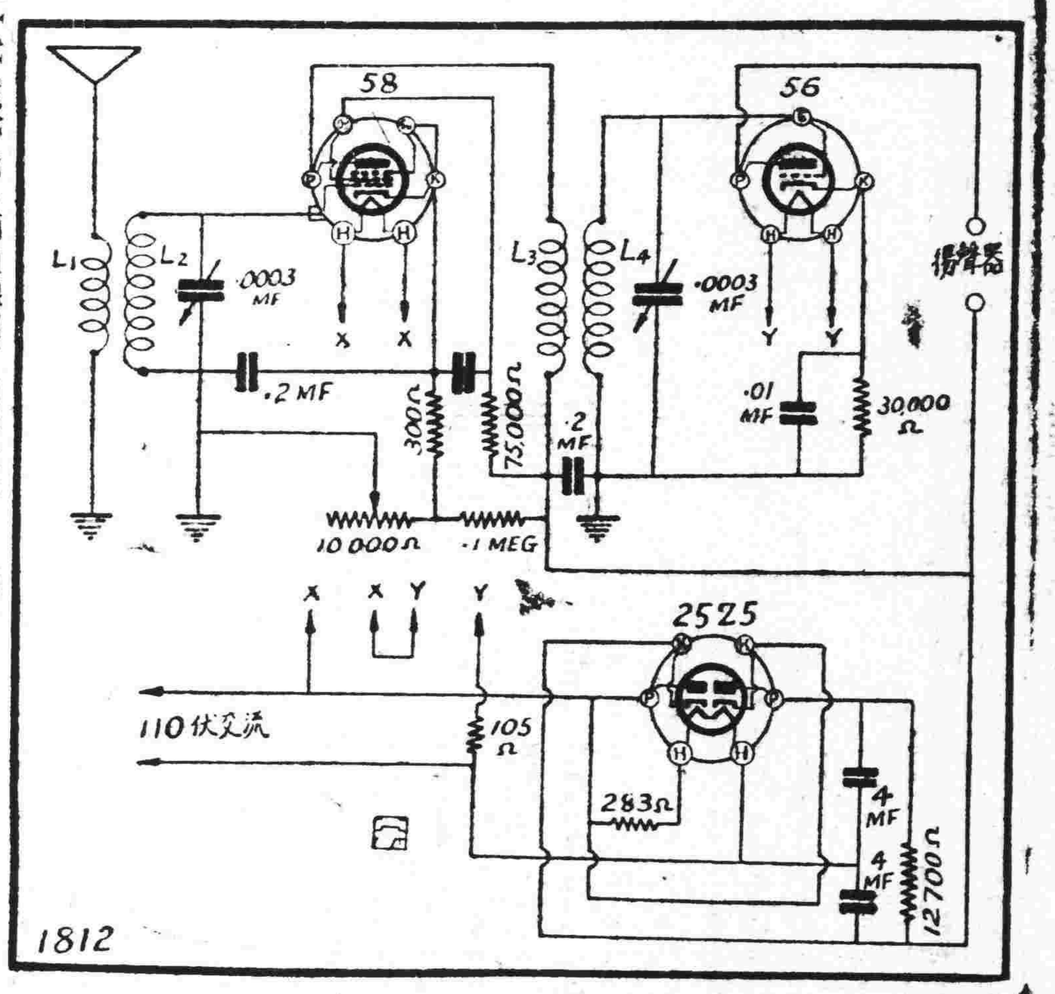

1812

圖中L1L2及L3L4兩組線圈可用爲眞空管之脚充線圈筒，改製插入式線圈。波長由四十公尺至五百公尺共分四組線圈，各組圈數及繞線號數如表：

波長（公尺）	L1 圈數	L1 線號	L2 圈數	L2 線號	L3 圈數	L3 線號	L4 圈數	L4 線號
40	5	20	11	20	9	20	10	20
80	6	20	28	20	20	20	27	29
160	10	29	55	29	30	29	52	29
200–550	16	29	92	38	60	38	92	38

第一八一三問 上述之機能用磁式揚聲器否？

答 磁式揚聲器用於各種機上均可。

第一八一四問 將25Z5作一全波整流器，能輸出之直流電力有若干，足供AB二種電之用否？

答 此種整流管可出直流電壓125伏，而直流電流可有一〇〇千分安，如收音機AB二電所需之電壓及電流不超過此値時便可足用。通常A電非不得已不宜用此種整流器之電力，蓋所消耗之電流太大也。

東山培正中學 程耀祺

第一八一五問 現有24一支，27二支，80一支，電源變壓器一個（無高壓中心線），低放變壓器一個，廻阻交連器一付，12700耗阻一支。請代設計一收音機。

答 線路圖如右。電源變壓器高壓圈無中心分線則只能用80管作半波整流，其整流之效率必不如用爲全波時之完好。所用之電容器及線圈可用通常接收長波者爲之。

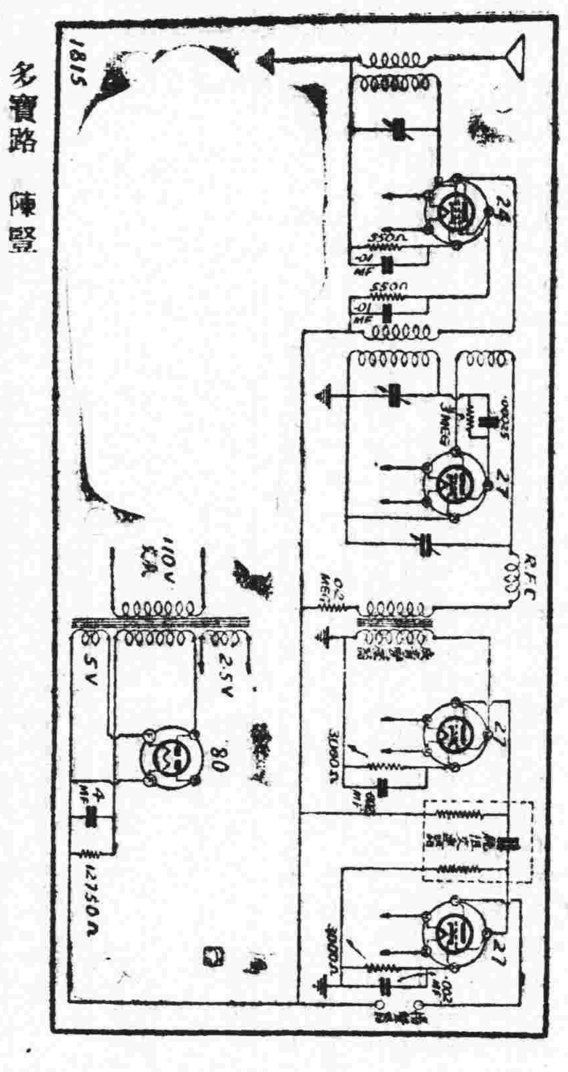

1815

多寶路 陳豎

第一八一六問 鄙人照新聲無線電第八期特效四管機線路裝收音機一架，裝成後不能接收外埠電台，而接收XGOK于晚間始頗覺清楚。至接收貴台時則其噪雜。其最失望者爲裝于6F7管簾柵上之電位器。于調整時則發生打鼓之聲，因而失去收音能力。未知是何原因，請指示。

答 打鼓聲之起源有二。一爲該種耗上之電壓降有廻授之作用而產生極低週率之振盪作用。一爲耗阻之活動接頭之接觸不良。該線路爲已試驗成功者當無前種病因。其打鼓之聲或因後者所致。至於噪雜及不靈敏，諒亦係各種零件未盡良好所致，須詳細檢查爲是。

第一八一七問 調整電位器發生打鼓之聲，是否因眞空管內部發生振盪。照此機之線路，其高週率放大線圈可否改爲高扼圈配合，改後效力較好否？

答 天線下之線圈有用高扼圈代之爲第一高放管之輸入線圈者，在高放力強及選擇性佳之機中常用此法，否則雖用無益。

花地宏智學校 林道亨

第一八一八問 週刊第七十四期鄺文熾先生之超外差收音機，其L1及L2兩組線圈，各組圈數，線號，直徑，組合等，請詳細指示。

答 查原文未詳，請參考本刊第八十期第一七八〇問。

第一八一九問 該機線路，經整流濾波後，輸出供給各管之直流乙電，有若干伏？

答 約有九十伏左右。

第一八二〇問 爲增高該機輸出力起見，擬增加37A管之屏極電壓至250伏，有無影響及于前級。

答 可用，不過該機不能有250伏之B電耳。

東關線香街 梁雨耆

第一八二一問 現有一副用電池之三管反射式收音機，今覺該機攜帶不便，且取回鄉間收音時，又不能充電（充電）殊不經濟，今欲改爲用六活濕電池者（如汽車收音機式樣），祈示知線路。

答 該汽車收音機之乙電乃用振動式整流器，電源乃取給于六伏蓄電池，故該電池用電完畢時，仍須充電。本題收音機之A電及C電可仍用電池供給，B電則利用振動式整流器供給，詳見下圖。

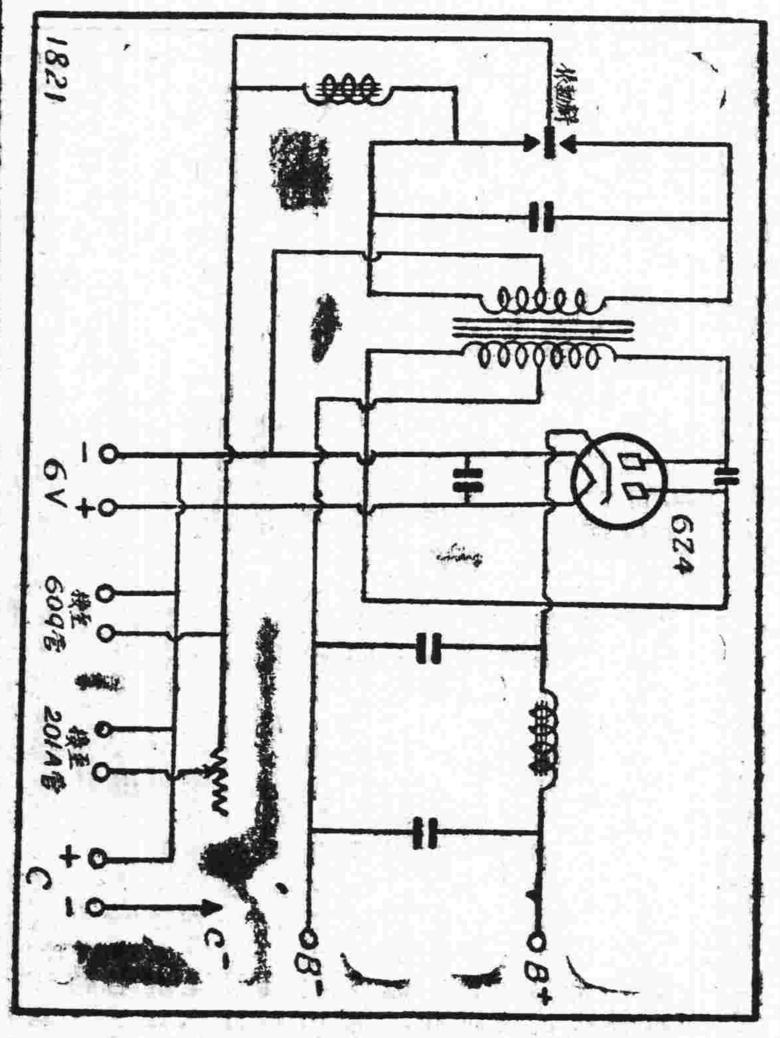

1821

廣州永漢北路

廣益書局

廉價部

下列各書犧牲廉售一斑

書名	冊數
許註經史百家雜鈔	精裝二冊
詳註經史百家雜鈔	平裝六冊
分類飲冰室文集	廿冊
訂正分類飲冰室文集	精裝二冊
訂正分類飲冰室文集	平裝四冊
曾文正公十八家詩鈔	廿四冊
新函牘分類大全甲	一冊
新函牘分類大全乙	四冊
新式書記大全	六冊
分類詳註曾文正公治家全書	洋紙十二冊
史記論文	平裝四冊

六元五角 二元二角五 定價六元 實價三元 一元六角 實價六角 定價四元 一元六角 三元五角 一元二角 三元七角 定價五元 三元六角 一元另八 定價三元 實價九角 一元四角 實價七角 一元六角 實價七角 四元五角 一元八角

書名	冊數
各科考試問題詳解（甲種）	二冊
各科考試問題詳解（乙種）	四冊
普通學校適用考常識指南	一冊
中小學生升學指導	一冊
言文對照古文觀止	十二冊
言文對照古文評註	十二冊
青年適用白話新書信	一冊
男女交際白話信	一冊
各界適用白話尺牘大觀（甲種）	一冊
各界適用白話尺牘大觀（乙種）	三冊
訂正商業・筆寫算全書	六冊

定價四元 一元六角 定價三元 一元二角 定價八角 二角二分 定價五角 實價二角 一元四角 六角四分 一元八角 六角五分 定價三元 實價一角 定價二元 實價三角 一元二角 四角八分 定價一元 實價四角 定價二元 實價六角

玆將最近出版新書千餘種 逐週更換 犧牲廉售

標價陳列門市部 歡迎各界翻閱選購

備有詳細書目 承索即奉 外埠函購 郵費照書目定價加一

歡迎比較選購

辭通

朱起鳳纂

布面皮脊 皮角燙金 洋裝兩大厚冊

實價九元

我國古書，最爲難讀。孫仲容（詒讓）謂：「秦漢文籍，誼恉奧博，字例文例，多與後世殊異，讀之幾不能通其語。復以竹帛梨棗，鈔刊屢易，則三代文字之通叚，秦漢篆隸之變遷，有魏晉正草之混淆，有六朝唐人俗書之流失，有宋元明校槧之羼改，遝百書多歧亡羊，非覃思精勘，探究本源，未易得其正也。」孫氏爲一代通儒，尙感古書之難讀如此，矧今日之靑年乎？海寧朱丹九先生有鑑於斯，竭畢生精力，成辭通一書，凡廿四卷，三百萬言，以兩字聯綿之詞類爲本位，依賴相系，以普通易識之辭類冠其首，而以生僻字，叚借字，及古書中之別體異文次其下。每組復加按語，說明其所以通，所以變，所以譌之故。學者得此書，對於古書上之疑難，無不迎刃而解。

開明書店

上海 南京 北平 廣州 漢口 長沙

C399

開明書店

再版 二十五史 二十五史補編 發售豫約

二十五史——是公認爲中國正統的史籍

二十五史補編——是補訂全史表志的總結集

二十五史
瑞典報紙印布面本 九冊 四十四元
白字典紙印特製本 五冊 六十六元
【每種各附人名索引一冊】

二十五史補編
瑞典報紙印布面本 六冊 三十六元
白字典紙印特製本 四冊 五十四元

預約十月底截止 樣本備索

兩書布面本合購售七十二元

C465

學術研究會

男童子軍用書 女童子軍用書

初級訓練

童子軍文庫

實價 每本三角

編輯
張忠仁 吳宗穆 姚璧城 梁偉 陸震元 葉養源 劉湶 魏建明 譚劍波

發行
廣州維新北路十五號

兒童書店

中央公園前

新編本 警察法規

朱雅正編

本書係備載中央頒布之警察法令。及廣東省之單行警察規程。其與警察有關係之法規亦一併列入。內分官制，官規，通規，安寧，風俗，戶籍，交通，營業，衛生，特種警察，司法，教育，消防，雜則，十四類。按類採列現行各種警察法規。至民國廿四年九月底止。凡爲警察人員不可不備之書也。

（洋裝一厚冊）（定價銀弍元）

經售處 廣州市警察雜誌所 永漢北路民智書局

無綫電週刊

廣東無綫電專門學校主編

第八十二期

中華民國廿四年十月廿九日

目錄

五公尺之收發兩用機……張爵

失眞畧述……黃兆烈

無線電常識問答……朱寶華 黃子儒

五公尺之收發兩用機

張爵

關於五公尺之收發兩用機，在本刊第二十七期曾載過一篇介紹文字，但屬兩管者，其構造尚覺較繁，至本文所介紹則為簡而易舉之單管收發兩用機。此機既小巧而效能特著，在數英里以內工作殊為可靠。此機綫路圖如下：

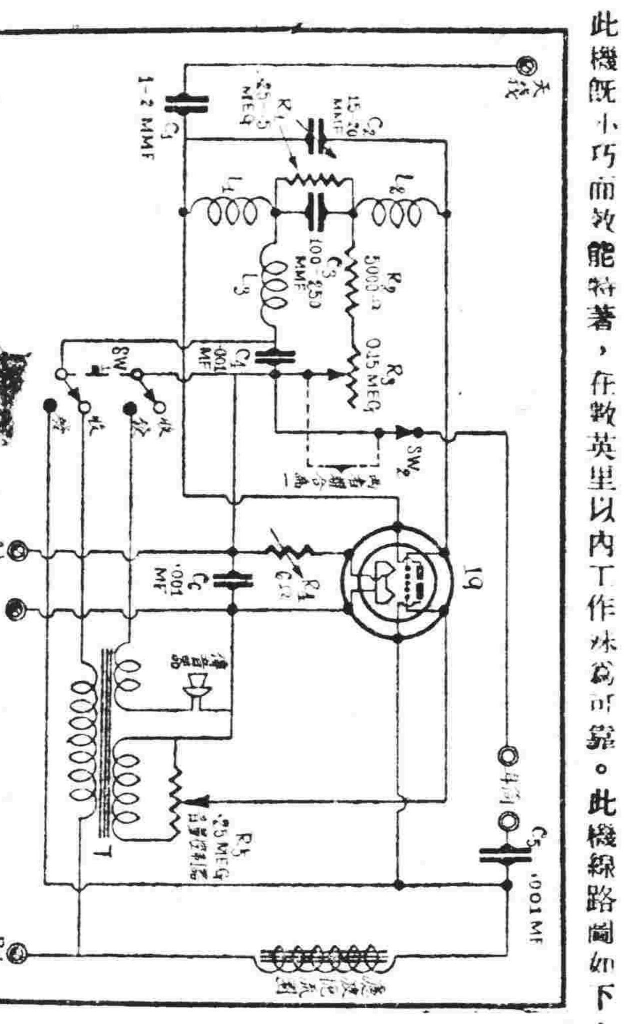

此機所用之管為19式雙柵管，其效能甚佳。此管一方面能作調幅兼作振盪之用，另一方面又可作超回授式檢波器兼作低週級放大之用。此機接收部份能接收通常五公尺所用超再生收音機所能收之任何訊號而無困難。且發射部份之調幅作用亦良佳。

絲極電池，同時用以供給單箱傳音器。當傳音器啓用時，則調幅部之屏流將因之而增大，其值約常常值(五個千分安培之一倍)即十個千分安培。傳音器之線圈可用二十八號漆皮線繞二百轉於普通低週變壓器線圈之外便得，低週變壓器之選擇以有適當之空間，能加繞此傳音器線圈為宜。

發射柵漏以五千歐姆為最適用。接收柵漏可用一枝十五萬歐姆之可變阻為之，運用時可調節至適當阻力處便得最大之靈敏度。此十五萬歐姆之可變阻耗須與一開關掣組合，當用於發訊時，此電阻須移於零值，而同時開關掣隨之擊開使聽筒與之分離，如是則聽筒器傳音器之間可免回授作用之虞，且不致耗損一部分電能於聽筒，而得高量之調幅作用。此兩枚柵漏更用導線串連之。

調幅扼流圈可用普通交直流機所用之小型扼流圈便合，蓋其體積既小且效率又甚優。此機之成音音量控制器為一二十五萬歐姆者，此雖可省而不用，但在實亦助於調節也。

開關掣有二：S1為雙極雙擲開關，S2則連於接收柵漏，均所以管理接收或發射者也。至於屏柵綫圈L1，L2均用十四號漆皮線，各繞四轉半，繞製於半吋直徑之圓筒上，線圈之長為 吋半，安妥之後，須將圓筒拆去。至於高週扼流圈，則用三十四號之雙絲包皮線密繞一百轉於十六分之三吋之筒上。

此機所用之交連法較諸其他交連法所用天線可短甚多，其長約用六呎八吋，即可得至百萬週波之良好發射。若天線交連過緊時，則檢波部份或至停止振盪，故在超短波機天線電容器，雖盡量分開亦無妨也。

發射時求一良好之週率，可用一六伏至八伏之小燈泡，連於四分三吋直徑之單線圈內，以手持其附有絕緣之柄，移近於L1與L2兩線圈之間，則此燈泡將發光。隨調節之使此燈泡為最亮時，即為該機與天線和諧振時之良好週率。若在波段內找不出上述諸振點時，則可將天線增長之或減短之至適度為止。

電容器C3為超回授電容器，并用一固定電阻R1以連接其兩端，此電阻可使在接收時得穩定之檢波，更可免除收音時大部份之叫聲。C1及C6兩枝路電容器亦為消除叫聲之用。

此機之各項零件概裝於膠板上。電容器之轉軸須用二吋長之膠桿接長之，以免除人體電容。各機件間之接線均以盡量減短為宜。如電容器C6，可直接連於燈座之絲極上，線圈L1及L2概須直接與調諧電容器相聯，而R1與C3，則直接連於線圈之內部。

在發射時，屏壓不宜超過一百八十伏，以免管之損害，因電壓過高足以促管之壽命也。當屏壓為一百二十五伏時，其振盪部與調幅部之總屏流約為三十至三十五個千分安培，但不可超過五十五個千分安培。調幅部之屏流輸出約為總流十分之一。在接收時，檢波器之屏壓，可減至九十伏或更可略減，但以不致減低該機之靈敏度為限，是可看察情形而為之。在檢波之部停止振盪時，可轉開天線交連電容器以維持其振盪之動片為要。此機接收在其發射能達之範圍以內之訊號毫無困難。

失眞畧述

黃兆烈

無線電機械傳音之不能避免失眞，實為無可奈何之事。無線電在今日雖已有長足之進步，及不絕之改良，然欲求一機械，能完全免除失眞現象者，尚未有聞。設計者及製造者祇得多方設法，使之減至極微而已。然設計稍有不慎，製造偶或粗心，立足以惹起多量之失眞，此研究者所以不得不小心翼翼，謹慎於纖微也。而雜誌報章間，各製造廠家乃有誇張之廣告，竟謂其製造之無線電器優美超凡，絕對無失眞現象發生。此種告白，自不免過份吹噓，實亦有意於取巧。蓋美國無線電工程界聯合社I.R.E.對於「無失眞」一名詞所下定義，畧謂失眞程度未達百份之五者，人耳所不及察覺，縱有失眞，而聽者不覺，則直謂之無可也。所謂「無失眞」之意義不過如是，而黠者乃藉此以圖影射，然由此亦可想見失眞之難於全部消滅也。

無線電之任一部份，如傳聲器，拾音器，調幅器，放大器，檢波器，雖其功用各有不同，而其能致失眞則一。昔日之機，現今已不復見用者，固無論矣，即就晚近新式收音機而言，亦豈能使輸出波狀，與輸入者絕對相類！設計縱稱週密，質地雖極優良，而機之失眞也如故。機械與失眞似不可分離也者。一部份既如是，每部份無不如是，苟就全機而觀之，則失眞之中，復加失眞，則最後之輸出，其所含之失眞，豈不甚大。今試舉例以明之。傳音器有失眞，於是輸出波不能與音波相似。後經放大器，復加以失眞，而失眞更大。又經調幅器，又不免有失眞，最後然後送至天線。是以由天線放射之電波，已經幾重之失眞矣。除此更須經收受機之各部，而每部復加若干失眞，方能變為音波，而入於耳，試問此前後兩音波之相差為如何？由此觀之，失眞實未易除也。

以上畧述關於失眞之來源，至其種類，大抵可分三類：曰振幅失眞，曰週率失眞，曰相位失眞。三者之中，以相位失眞為害最輕，蓋此種失眞，由於各種週率通過之有易難，於是輸出時，各週率之原來相位，遂不能保持不變。所幸人之耳覺其作用有類乎音調分析器，祇能將音強(Intensity)及音調(Pitch)察出，而不能察及相位之改變。故在成音週率範圍以內，相位失眞之影響不甚顯著。至若振幅失眞與週率失眞，對各種週率之影響各有不同，大抵在放射週率範圍，則週率失眞為害較烈，在成音週率則振幅失眞，又較為嚴重。

振幅失眞之來源，或由於眞空管運用欠妥，或由於負荷之值過少，或由於外路之設計未善。眞空管用為放大器，普通有三種運用方法，即甲類放大，乙類放大，及丙類放大是也。甲類放大，亦稱無失眞放大，運用時須有適當之柵壓，運用點須在於管之特性曲線之直線部份。蓋特性曲線之上彎曲部代表屏流飽和點，一至此點，則屏流變化不能與柵壓變化一致。柵壓縱有極大之增加，屏流之增量極微，遂使輸出波變為平頂，而含高調波。至於特性曲線下彎曲部份，亦由於壓柵變化與屏流變化，不能成正比例，空間電荷之影響大，陰極放射之電子多被斥回，輸出波因此亦成平頂。當訊號太強，則負半波之峯值可使運用點入於下彎曲部而產生上述之失眞。至於正半波之峯值，又使柵極帶有正性，亦生兩種弊病：(一)柵流產生，柵路內生有電壓降，有效柵壓遂以變更，非復訊號之本色。(二)陰極，射之電子，一部為柵極所吸收，不能全部射至屏極，屏流忽然降下，故輸出波之峯反為凹下。此種弊病之補救方法，可將訊號減弱以得回直線運用，或用推挽式亦可將失眞減低。蓋用推挽式則偶次高諧波可以抵消，即使運用雖畧入於彎曲部份亦無妨礙也。振幅失眞之起於外路者每由其中之鐵心達飽和點，其害與屏流飽和相

中華書局出版

飲冰室合集 發售預約

本書包含文集專集兩組，為梁任公(啓超)先生遺著。先生生平努力，著作方面極廣；於歷史，佛學，文學，尤有獨到的研究。合集共約七百七十萬言，無論就量或就質而言，均可謂空前所未有；其中頗多從未刊行之著作，尤為難得。

內容　文集洋裝十六冊，專集洋裝廿四冊 共四十冊)。

定價　大洋四十元，預約價大洋二十元，(另加郵費一元一角)。

預約期　本年十月一日至十二月底止。

出書期　文集廿五年一月，專集廿五年五月。

印備樣本函索即寄

環球書局

·廣州惠愛東路永漢公園對面·

新到最新式最小日曆

案頭與壁掛可以兩用定價極廉批發更為相宜

王安石全集	精裝四冊	特價五角四分
王陽明全集	精裝四冊	特價五角四分
韓昌黎全集	精裝四冊	特價五角四分
劍南詩鈔	精裝二冊	特價三角六分
袁中郎全集	精裝四冊	特價七角二分
飲冰室全集	精裝四冊	特價四角五分
龔定菴全集	精裝二冊	特價三角六分
曾文正公全集	精裝卅冊	特價三元
醫藥顧問大全	精裝 冊	特價五角四分
民間百病秘方大全	精裝一冊	特價一角四分

上列各書係最近出版化費九六角毫洋能訂最新之書現在到者不多欲購從速外埠函購郵票十足通用寄費照定價加一備有書目函索即寄

商務印書館

最近出版新書

巴克萊哲學談話三篇(中華教育文化基金董事會編譯) G. Berkeley著 關琪桐譯　五角五分

墨經易解(國立武漢大學叢書)……譚戒甫著　一元八角

農村經濟(經濟叢書)……清水長鄉著 張佐玖譯　一元六角

審計學(立信會計叢書)……潘序倫 顧詢著　四元五角

國內匯兌及押匯業務(銀行學會叢書)……周仰汶著　一元二角

汽車運輸管理(現代商業叢書)……黃育西著　八角

心理學與工業效率 H. E. Burtt著 王雅林譯　一元五角

世界革命與蘇聯……M. T. Florinsky著 薑蕙譯　四角五分

高級中學各科教學綱要(廣東省第四次教育會議議決案)……五角五分

小學級務處理法(小學行政叢書)……陳俠編　三角

中華物權法論綱……柯凌漢著　一元三角

兒童手冊……曉鍾健 趙欲源編　六角

機械原理(大學叢書)……劉仙洲著　精裝三元五角 平裝二元五角

▼農學小叢書

食用菌栽培法 史公山著　四角

▼工學小叢書

高粱酒……何正禮著　四角

人造絲……高維祈著　四角

人造香料……朱積煊譯　二角

氮素固定工業概論……蔣拱辰編譯　一角

▼百科小叢書

歐美公務員制……張雲伏著　四角

化學故事……飛田哲夫著 郭振乾 吳競梅譯　五角五分

斯賓挪莎……Hoffding著 彭基相譯　一角五分

▼國學小叢書

統譯學史……蔣元卿著　五角五分

二晏及其詞……宛敏灝著　七角

算學導論(算學小叢書)……A. N. Whitehead著 徐韞知譯　四角

中國植物學文獻評論(國立編譯館出版)……E. Bretschneider著 石聲漢譯　五角

化學基礎……永海佐一郎著 郭輝南譯　四角五分

化學戰爭通論(國立編譯館出版)……R. Hanslian著 曾昭掄 吳屏譯　四角

▼自然科學小叢書

科學發見談 C. R. Gibson著 曹孚譯　四角

物理學之新境界 P. R. Heyl著 高鈞譯　三角五分

X射線……胡乾元著　二角

天文淺說……G. P. Serviss著 許璞光譯　四角五分

大氣中之光電現象……國富信一著 沈懋德譯　二角

動物之呼吸……小久保清治著 舒貽上譯　五角

動物之雌雄性……岡田要著 舒貽上譯　四角

昆蟲進化論……張景歐著　二角八分

心理學……F. Aveling著 陳德榮譯　三角五分

▼社會科學小叢書

最近各國關稅政策 上田貞次郎著 陳城譯　二角五分

歐洲思想史……金子馬治著 胡雪譯　四角五分

漢銅印叢……盧夏士收藏　四冊三元

藝舟雙楫(國學基本叢書)……清包世臣著　二角五分

一筆鋼筆千字文(行書)……陳公哲書　二角

孔北海集評註……孫至誠評註　三角

北山拾遺……任訥著 虛前校　三角五分

莫里哀全集第一冊(國立編譯館出版)……王了一譯　三元二角

近代英文散文選 The Second Book of Modern English Prose……方重編　第一冊 二元三角

比利時短篇小說集(世界文學名著) C. Buysse等著 戴望舒選譯　五角五分

春秋小學……莊有可撰　四冊一元四角

宋人軼事彙編……丁傳靖編　二冊一元八角

吳梅村年譜(中國史學叢書)……馬導源編　三角

卡奔德世界遊記 智利與阿根廷……林汝秋譯　六角五分

中學地理教科(地圖) 中國地勢圖……陳鐸編　九角

中國人口密度圖 陳鐸編　九角

中國農林畜產分布圖……陳鐸編　九角

上海形勢圖……陳鐸編　九角

我之奮鬥(國立編譯館出版)……A. Hitler著 國立編譯館譯　一元二角

比利時軍官的自述……Nazareno著 楊伯元譯　二角

王莽詰……權澤和軒著 韓抱石譯　二角五分

R80(24:8)

商務印書館發售

預約特價書

均於本月底截止

請即訂購

叢書集成	新聞紙本 道林紙本	四千冊	預約二百八十元 五百六十元 (另訂分期交款辦法)	五十元
幼童文庫	全編 乙編 丙編	二百冊 一百冊 五十冊	廉價二十元 十一元 五元	一元二角 六角 三角
小學生文庫	全編增訂本 乙編 丙編	五百冊 二百五十冊 百冊	預約五十元 廉價二十五元 十元	四元 二元 一元
王雲五小字彙		一冊	特價二角	二分半
求解作文兩用英漢模範字典(增訂本)		一冊	特價二元	七分半
雙解實用英漢字典		一冊	特價二元	七分半
最新世界地圖案		一冊	特價一元五角	七分半
嘉慶一統志表		十冊	特價三元五角	一角五分

前六種另印目錄或樣張贈閱

教育

教育廳訂定 軍事教育查閱辦法 令發各中上校遵照 并聘定軍訓視察官

教育廳昨令各學校云、案查各校廿四年度軍事教育進度、業經施行有日、除着主管科科長股長等隨時攷查具報外、亟應增派人員查閱、以期改善、茲經聘定廣東軍事政治學校高級職員何彤、陳帥、蕭祖強、卞稚珊、陳公俠、李如楓、吳剛等七員、爲本廳軍事教育視察官、并訂定廣東省政府教育廳高中以上學校軍事教育查閱暫行辦法、隨令附發、除分行外、合行令仰該校遵照、此令、廳長黃麟書、

高中以上學校軍事教育查閱暫行辦法、一、本辦法爲查閱高中以上學校軍事教育與管理實施之情況時執行之、二、查閱軍事教育之軍官稱、爲軍事教育視察官、三、軍事教育視察官除由省教育廳隨時派遣主管科科長股長執行任務外、得商第一集團軍總司令部遣派高級軍官、荐由教育廳聘任之、四、軍事教育視察官由教育廳指定、其應查閱之學校校照教育綱領與管理辦法、考查關于訓練與管理之各級人員暨學生之成績、五、各視察官之視察區域另表定之、六、聘任視察官暫定爲七員、七、軍事教育視察官到某校視察日期非因特別情形、毋得預行宣示、八、軍事教育視察官應查閱之事項另表定之、九、軍事教育視察官對各項考績、須分別繕寫填報、并須逐項記載、其分數考語意見等調製報告書呈報本廳核辦、十、省會各軍訓學校之查閱、每週至少一次、各縣市學校之查閱辦法另定之、十一、本辦法如有未盡事宜、得隨時增訂之、十二、本辦法自公佈之日施行、

中等校呈報新生表 須附繳畢業証書 廿四年度下學期實行

教育廳昨(廿八)日訓令所屬學校云、查中等學校學生入學資格中等學校各規程中已明白規定、各校自應遵照辦理、惟查各校歷年呈報新生一覽表所填註畢業各生、均未附繳証明文件備核、以致學生學歷、是否確實、殊難查攷、茲定自廿四年度下學期起、所有各中等學校呈報新生一覽表時、除照章取錄之同等學歷學生應在備攷欄內詳細註明外、必須附繳表列畢業生畢業証書、或畢業會攷及格証明書、以資攷核、否則即以相等學歷學生論、概令剔除、除分行外、合行令仰該校遵照、此令、廳長黃麟書、

取締男女生 服用奢侈及裝飾 辦法已由教廳訓令各校遵照

教育廳昨訓令各學校云、現奉廣東省政府二十四年十月十一日教字第一一五三號訓令開、一現准中國國民黨廣東省執行委員會訓字第九〇三號、廣州特別市執行委員會旁字第五九五號會函開、一現據廣州市省市公私立中小學校訓育設計委員會呈稱、案奉鈞會訓字第四二二號訓令開、現據廣州市省市公私立中小學校校長及訓育主任第五次會議主席溫仲琦呈稱、查廣州市省市公私立中小學校校長及訓育主任第五次會議訓育設計委員會提出、擬請政府嚴令取締男女學生服用奢侈裝飾、以挽頹風案、決議、原則通過、辦法由訓育設計委員會擬定等議紀錄在案、理合備文呈請鈞會察核辦理、實爲公便等情、附原提案一紙、據此、合行令仰該會迅即擬具辦法、再呈核辦等因、附抄發原提案一件、奉此、遵即推定委員負責擬訂、經本會第二十二次會議議決修正通過、紀錄在案、理合檢同取締男女學生服用奢侈裝飾辦法一份據此、查所擬尚屬可行、除指復外、相應抄同該辦法函達貴府查照辦理、並希見復爲荷、等由、附送取締男女學生奢侈裝飾辦法一份、准此、除令廣州市政府暨函復外、合就抄發原辦法仰令該廳長即便轉飭所屬各學校一體遵照、此令、等因、計抄發原辦法一份、奉此、除分令外、合將原辦法抄發、令仰該校即便遵照、此令、

辦法 一、男女學生以穿着國貨爲標準、不得服用華麗裝飾及舶來品服裝、二、男女學生不得佩戴奢侈飾物、三、男生頭髮依照軍訓辦法、不得長過五分、女生頭髮以長及雙耳爲標準、所有捲髮染髮插梳纏帶等一律禁止、四、女生不得畫眉染指傅粉塗脂及穿着高踭鞋花襪等、五、男女學生服用其他奢侈裝飾須隨時禁止之、六、男女學生如有違犯上列各條者、由學校依據廣東教育廳頒發中等學校訓育實施綱要第八節平時懲戒條、分別處罰之、(一)訓誡、(二)禁假、(三)記缺點、(四)剝奪權利、(五)記過及其悔過書、(六)停學、(七)革退、

醫學會年會代表 昨已有廿餘人抵省

中華醫學會、爲我國新醫學界總集團、中外醫界、均有加入該會爲會員、該會定十一月二日至八日在廣州博濟醫院舉行第三屆代表大會、開會事宜已籌備就緒、各醫代表亦經先後到粵、查華北代表、亦于廿四日由滬乘荷輪芝沙丹尼號廿七日晉省、昨廿八日已抵埗、計有上海李斯達醫學研究院藥物學馬主任等及各西人醫師廿餘人、

南海縣推行義教 議決辦短期小學十七間 限十一月十五日前成立

推行短期義務教育、教育廳業已訂定實施義務教育暫行辦法、分飭各縣市辦理、南海縣府、奉到此項辦法後、經一面分飭各學校及教育團體規劃舉辦、并定期下月十六日成立義務教育委員會負責積極進行、該縣教育局亦于昨(廿八)日召集佛山境內縣立民衆教育館、及縣立各學校各補助學校校長會議、即席議決由縣立民衆教育館負責辦短期小學六間、縣立汾江小學一間、縣立文鷹初小一間、私立生活小學一間、縣立鶯岡初一小間、私立季華一間、縣立秀德一間、區立一小一間、縣立師範二間、縣立初中一間、縣立紀綱初小一間、私立坤本小學一間、坤嫻小學一間、坤研小學一間、合共十七間、限十一月十五日以前呈報成立、

惠陽建築民教館 縣政府撥發建築費 訂定工作實施綱要

惠陽縣立民衆教育館籌備員黃葵甫等、爲使該館迅速成立起見、對各項已積極進行、刻經擇定中山公園之梅花屋爲館址、由縣府撥劃三千元爲建築費、現已測繪圖則、迅謀興工、茲將其工作實施綱要探誌于下、閱覽組、(固定)民衆圖書館、各種月報、巡廻文庫、各種雜誌、(活動)識字運動、國語研究、演講組、(固定)演講廳、(擬在中山紀念亭舉行不另建築)壁報、(活動)黨義宣傳、改良風俗運動、(如集團結婚、提倡節儉、破除迷信)、時事宣傳、社會調查、儀器組、(固定)化學儀器陳列、物理儀器陳列、模型標本、衛生掛圖、陳列組、(活動)生理陳列、病理陳列、陳列組、(固定)國恥紀念室、水產陳列室、革命陳列室、農工標本陳列室、(活動)國產展覽、藝術展覽、農作展覽、工業展覽、游藝組、(固定)民衆體育場、民衆劇場、民衆茶園、特約診治所、民衆娛樂室、(活動)各種球類比賽、民衆劇社、兒童歌舞會、棋類比賽、民衆電影、國畫研究會、音樂研究會、書法研究會、教導組、(固定)民衆學校、民衆問字處、民衆法律顧問、(活動)兒童讀書會、婦女讀書會、成人讀書會、

中山籌辦 小學勞作品展覽 下月一日開幕

中山縣民衆教育館、爲增進兒童美術勞作興趣、發展兒童創作能力起見、特舉辦全縣小學美術勞作展覽競賽、自本星期起、縣屬各小學已報名參加及將作品送到展覽者、有第一區區立第五初小、第七初小、初二初小、仙逸、秀園、啓發、啓智、聖道、烟洲、柏軒、紹賢、知行等校、第二區有懋德、涌頭、起鳳、環鄉立小學、周崧等校、濠頭等校、第八區有斗門、勵志等校、現該館已佈置一切、准于十一月一日開始展覽、各校未報到者、限于本月三十日以前報名、并將作品送交該館、以便佈置、屆時歡迎各界到館參觀、

省民教館 國樂研究班招生 編織班下月一日開學

省立民衆教育館國樂研究會、爲研究國樂、並提倡改良國樂起見、特設國樂研究班、由十一月一日起報名、至十一月底止、凡年在十五歲以上、廿五歲以下、曾受學校教育、有志研究音樂者、不論性別、皆得報名應考、並不收學費、其研究時間、定爲一年、畢業後得任該館會導師、或介紹充任各處國樂教師、

又該館爲適應女界自謀實用職業、養成自立能力起見、特設新法編織班、用最新最捷之方法、在短時間內教授編織技術、使學者得有自立之技能、開辦以來、至今已有四屆、歷屆畢業生服務於各編織公司工廠者爲數甚多、而自己編造物品發售者尤爲利便、現該館又招收第五屆新生五十名、定十一月一日開學、有志學習者可具備半身二寸最近相片二張、於卅日以到該館內生計館報名、免收學費、額滿即行截止、

中華防癆會 昨召開會員大會 選出籌備員五人

中華防癆會奉市黨部令、依法改組、廿七日下午七時、在惠愛東路該會內、開會員大會、推選籌備員、市黨部社會局該管賢思分局均派代表到場指導、出席會員四十八人、推李奉藻任臨時主席、行禮如儀、開始選舉、結果選出李奉藻、李供林、方少儒、周貫明、張惠臣五人爲籌備員、並討論該會章程、至九時許始散會、

春睡畫院 昨日歡迎徐悲鴻

中國新派畫家徐悲鴻抵粵、已見前報、昨春睡畫院同人、在該院開會歡迎、由高劍父致歡迎詞、述徐先生致力藝術之經過、後由徐悲鴻答詞、略謂美術題材、一曰描寫自然、二曰描寫人生、中國舊法、從未注及自然之動態、以表見人生者、彼將嘗試挺進、希望各藝術同志、努力藝術革命云、時至二時茶會拍照而散、

教育簡訊

□省立民衆教育館以象棋一項、爲中國古代藝術、特設象棋室一所、以供市民研究、日間當可開放、

□聖心中學校、本學期設立童軍隊長訓練班、利用課餘時間、實施童子軍基本訓練、本月廿六日已開學、

□四廟地方公益會所舉辦之城西中學校、擇定司馬廟爲建築地址、現該校課室已落成、定本月底遷入上課、

□省立庚戌中學學生自治會籌備會、于十月四日選舉第一屆幹事、結果、韓石麟、吳煇、陳麗椎、江昭明、馬福森等六人當選爲幹事、該會不日正式成立、

□勤勤大學商學院商業考察團、定明(卅)日乘車赴港參觀、

□東北青年單車旅行家石萬里抵粵多日、廿七日在民女校演講、廿八日應執信女校演講、下午動程赴梧州、

□三水縣民教館書畫藝術展覽會有能塘書畫社送到書畫多幅、本月二十五日已公開展覽、聞各區各校已陸續彙送作品陳列、

國醫潘杏初先生新編

標準藥性大字典

(再版出書)

天下決無不藥醫救的病 世間必有對症治病的藥

用藥得當 雖以砒霜巴豆 不難起死回生！

用藥不當 雖進茯苓甘艸 亦能致人於死！

[illegible]

題簽 居正 王西神 朱大可

題字 潘公展 惲鐵樵 王仲奇 陸淵雷 姚若琴 劉左同 單養和 費子勳 顧明 秦伯未

題序 陸聲 劉鐵冷

用科學方法加以偉大的整理

編者參閱中西關於研究醫藥的典籍四十餘種

擷精取粹，成此鉅著！

其他醫書藥典，決無此書之切合實用！

並且決無此書詳備

[illegible]

是病家醫病進藥的看護！！

是醫師處方用藥的南針！！

特價

全書共計六百餘面洋洋一百萬言

平裝紙面極厚一巨冊價二元四角 特價一元

精裝布面一巨冊原價三元特價一元三角

附贈五彩藥物標本圖四百幀美術仿古書匣一具

函購另加寄費一角六分郵票通用

廣州總經售者永漢北路

商務印書館 共和書局

林記書店 錦章書局

廣州市小學生暑期 日記比賽揭曉

廣州兒童書局主辦

四年級

第一名(取一名)

溫秀玲 女 市立二十五小學校

第二名(取二名)

黃瑞雲 女 市立五十九小學校

杜沖宜 女 市立五十九小學校

第三名(取三名)

何萬綺 女 私立明達小學校

戴鳳珍 女 市立第十五小學校

梁祖培 男 市立第十六小學校

五年級

第一名(取一名)

黎廣鑾 男 市立九十一小學校

第二名(取二名)

梁潤宋 女 中山大學附小

李敬怡 女 市立五十九小學校

第三名(取三名)

馮翠嫦 女 市立九十一小學校

陳鳳姓 女 市立五十九小學校

何儉身 女 市立九十 小學校

六年級

第一名(取一名)

邱榕根 男 中山大學附小

第二名(取二名)

楊衍朝 男 私立復旦小學校

陶祖梅 女 市立二十一小學校

第三名(取三名)

柯方英 女 南海中學附小

關振寰 女 市立二十一小學校

廖煥馨 女 市立二十一小學校

每級除在此發表之前三名外其餘第四名至第七名之四十四名 本局印有詳細名單備取。

此次日記比賽的最後評判是敦請中山大學崔載陽先生執信中學陳道根先生培正中學閻人俊先生三位評判的，特此誌謝！ 廣州兒童書局敬啓

謝

先嚴邦平府君出殯荷承各位親友親臨執紼及函電弔唁盛意隆情歿存均感哀此鳴謝

棘人魏雄量 雄基 雄鋒 泣叩

茂南留學諸君鑒

廿二年度茂賓興津貼定十月廿八日開始報名至十一月九日截止有資格者請到大塘街茂名學會報名並定十一月十日正午十二時假座茂名學會開審會人會務希屆時出席共同審查以昭慎重特此登報週知幸勿逾期自悞

代派津貼人梁華傑 柯枝分 梁逢邦 丁象西

葉夏聲先生著『西行逐日記』出版預告

葉夏聲先生前啣命赴歐美各國考察並向華僑報告東北西北抗敵經過歷時八閱月足跡遍全球所到之處備受歡迎返國後將其所歷所見著成「西行逐日記」一書凡十餘萬言用筆瀟洒脫俗文詞並茂議論精警爲遊記中之別開生面者業在廣州公評報館按日刊出並附以黨國重要人物影片及歐美各地人物名勝圖片數百餘幀琳瑯滿目美不勝收甚爲讀者所稱許允推傑作紛紛函請出版然葉先生未以此爲動也該書已歷數月之久始得刊竣同人等以報紙刊載多闕散失難全頗爲一憾因力請葉先生將全稿編纂成帙付諸剞劂見得葉先生答允將全稿付刊約期十一月一日便可出版刊行各稿洛陽紙貴也謹代訂售例如下

書樣：美術封面全書洋裝一厚冊

出版：十一月一日

價目：定價每冊大洋一元二角

代理：總代理廣州太平北路公評報館

分代理：永漢路中華書局 世界書局 商業書局 財廳前美利權冰室 靖海路一號葉夏聲律師事務所 十八甫南永興印刷公司

預約：每冊小洋八角郵票預約照小洋八角一時價伸算 遠處函購及預約可用中華民國通用一分或二分等種郵票代價但每冊須加附郵費五分多則照伸

附註：並書明姓名住址逕寄廣州市靖海路一號葉夏聲律師事務所收

介紹人 鄒魯 方振武 蔡廷楷 杜之杕 謝英伯 任護花 王相臣 陳中孚 李仙根 鄒青陽 黃俊傑 李一塵 楊鐵紅 朱景勳 同啓

偉大的文學遺產

拍案驚奇

凌濛初著 張靜廬校點 依姑蘇萬元樓刊本排印

全輯五十種七十冊 零賣全部四十餘元

三言二拍爲明人所作短篇小說之大總集，計共二百篇，因多猥褻文句，清代屢加查禁，民間流傳者均刪漏甚多，坊間有雜編異名出售者，本書依照萬元樓刻本排印，誠珍貴罕見也。零賣：普及本七角特印本一元

預約 普及本一次繳十七元分次繳先付六元以後四月各付三元 特印本一次繳廿四元以後四月各付四元郵費一元五角預約時付清二人以上聯定九折五人聯定九折以外再贈携巷式書箱（値洋五元）或銀、禮劵五元

中國文學珍本叢書第七部

金瓶梅詞話

依萬曆刊本排印施蟄存校點

單獨發賣預約

全書分訂五冊普及本每冊三角合售大洋壹元五角特印本每本四角合售大洋二元已出一二兩冊不日即可到粵下月九日續出三冊即日來店預約者八折優待貨到即可取書愛讀諸君當以先睹爲快也另有彩脊沖皮血燙金精裝一巨冊實價二元五角預約二元美觀富麗

總發行 上海雜誌無限公司 廣州支店 永漢北路九十三號 電話壹壹七四五號

我國的度量衡

公尺是國際間長度的基本單位，最初在法國政府採用的，起先的用意，預定一公尺是從地球赤道到北極或北極距離的千萬分之一，後來就拿這長度在巴黎鑄成白金的標準公尺，但拿現今的公尺更去精密地量赤道到兩極的距離，却有一〇〇〇〇八五六公尺，但是現在爲便利起見，還是拿那白金鑄成的公尺做標準的。

我國現今採用的市尺是公尺的三分之一，因爲這樣就和中國本來的營造尺差不了許多，並且任何人拿了一公尺長的量器也實在太不便利了。照舊，一市尺分爲十市寸，一市寸爲一市分，折合以來，一公分又是等於三市分了。

一千公尺就是一公里，但一市里有一千五百市尺。所以一公里祇等於二市里。

一英尺等於三〇，四八公分，所以要比市尺小一些。同樣一碼頭祇有九一，四四公分，所以從前徑賽中的百碼僅及九十一公尺餘。

從長度化出來的就是容積，現在國際間的容量單位是公升，就等於一立公寸，就是一立方體每邊長一公寸的容量。這樣就可知一立公分等於千分之一公升，我們就叫它公撮。

現在，一市升就等於一公升，升以下的單位都是十進位的，就是合，勺，和撮。

從容積的單位，我們就可連帶有重量的單位，因爲一定容積的物質，在一定情形下必有一定的重量，最普通的我們就用水來做媒介，國際間重量的單位是公斤，就等於一公升水在攝氏四度時或所有的重量，這樣的規定，當然是很聰明的，因爲從標準公尺上就能化成標準重量的單位了。

現今的市用制規定一公斤等於市二斤。但在中國習慣上斤和兩是非十進的，在國際單位上却是十進的，所以一公兩要變成三又十分之二市兩了，兩以下的錢厘毫絲也是這樣變換的，從前我國斤和兩採取十六進位，當然亦有便利之處，因爲一斤共分成四份或八份，仍能得到整數，但在十進位裏就要用小數了，這和英尺的有十二吋，一吋又祇有八分，有異曲同工之妙。這一個轉換的巧妙，在我國以前的尺和斤之間是恐怕沒有想到的。

至於時間的單位，我國從前祇有十二個時辰，根本沒有時分秒的名稱，所以現在應用的單位當然是含有國際性的。

現在我國就拿萬國度量衡標準制作爲我國的標準制，下面是它和市用制，相互折合的表，並列有英名，以便對照：

類別	標準制	市用制
長度	公里(Kilometer)	=2市里
	公引(Hectometer)	=3市引
	公丈(Decameter)	=3市丈
	公尺(Meter)	=3市尺
	公寸(Decimeter)	=3市寸
	公分(Centimeter)	=3市分
	公厘(Millimeter)	=3市厘
容量	公秉(Kiloliter)	=10市石
	公石(Hectoliter)	=1市石
	公斗(Decaliter)	=1市斗
	公升(Liter)	=1市升
	公合(Deciter)	=1市合
	公勺(Centiliter)	=1市勺
	公撮(Milliliter)	=1市撮
重量	公斤(Kilogram)	=1市斤
	公兩(Hectogram)	=32市兩
	公錢(Decagram)	=32市錢
	公分(Gram)	=32市分
	公厘(Decigrarm)	=32市厘
	公毫(Centigram)	=32市毫
	公絲(Milligram)	=32市絲

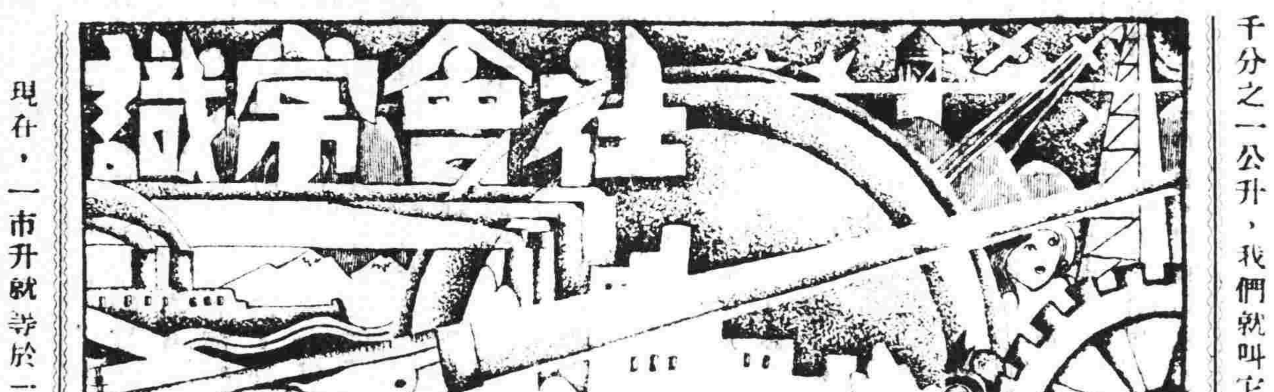

稿約

(一)凡關于家庭中之教育，衛生，經濟，工業，烹飪及其他社會上所需要之智識之短篇撰述，皆所歡迎。

(二)來稿須繕明本人姓名，地址，及蓋私章于稿末，如不蓋章作却酬論。

(三)來稿如非抄襲，一經發刊，月終略致薄酬。

(四)來稿登載與否，概不發還，請勿付郵資。

(五)來稿封面請書明「民國日報編輯部社會常識欄」收。

世界珍聞

●奧國有一年五十二歲的老處女和一年十九歲的少年發生戀愛，上月在教室內舉行婚禮。他們倆年齡上雖相差極大，可是感情非常親熱。據悉那老處女家很富有，目前那少年在校的一切由她供給云。

●西班牙馬德里地方近拘得一慣賊，年已六十多歲。據他的自供，謂他在歐洲大陸上已橫行四十餘年，所犯大小竊案共有四五百件之多，但他未曾被捕過。最近馬德里警察局鑑於他犯案過多，特判他無期徒刑。當他走進監牢時，他還笑着說：「我本來怕沒有人來養老我，可是現在却不用再愁了。」

●本年七月間，世界上二十七國的著名天文學家在巴黎開會，推測在明年六月十九日那天北美洲，歐洲，冰洲，加拿大和阿拉斯加等地方可以看到全日蝕。屆時世界各大天文學家擬在某指定地點作一大規模的觀察云。

食忌

笑

貪食是百病的源，拌食，炙嘴，沁齒，都有碍於健康。

吾人日常所食各種蔬菜水菓及牛羊肉類，蛋類，或含脂肪，或含澱粉蛋白質，要皆對於身體健康，有莫大的補益。但常物不可貪食，貪食則百病叢生，影響健康甚鉅。如蘿蔔生者多食，滲髮易白。冬瓜多食發黃癬。石榴多食，損肺壞齒。枇杷多食，發痰熱傷脾。胡桃多食，動風痰脫眉髮。棗類多食，損齒傷牙。栗子多食，生者不化，熱者滯氣。荔枝多食發熱。西瓜多食，傷脾助濕。甘蔗多食，出鼻血。葱韮多食，神昏目眩，蒜多食，傷肝痿陽。波菜多食冷大小腸。茄子最冷，秋後食者損目。桃子多食，損肺壞齒令人有熱，生癰癤。菱角多食冷臟傷脾，梅子多食冷臟傷脾，損齒傷筋。橘子柚子酸者生痰，甜者潤肺。楊梅桃杏多食發熱筋骨傷。此外如豬肉多食易中風。鵝肉多食，令人霍亂發痼疾，鴨蛋多食發冷。鯉魚發風熱忌病後食。鱔魚多食成霍亂。凡諸物拌食傷胃，冷食傷肺，熱毋炙嘴，冷毋沁齒，炙嘴沁齒都有大碍於人生的健康。

唐拾義 久咳丸　姓名商標　四十餘年經驗良方　專門治咳醫師製

久咳易成癆　多咳則傷肺日久易成癆因癆而致命者不可勝數惟有治癆必愈之藥外國醫藥先進尚無發明現祇有老醫師(唐拾義久咳丸)經驗四十餘年服後有革咳除痰之力間接有防癆保肺之功正本清源舍此莫屬防微杜漸特此忠告有咳諸君速服速服

哮喘可除根　老醫師(唐拾義)以四十餘年經驗發明(哮喘丸)專治痰喘氣促頸肉縮起彎腰俯伏目瞪口呆難以言語喘甚之時汗流如雨面色或赤或藍痰色膠白起泡循至寢食俱廢辛苦通宵坐而待旦一服此丸立刻安舒且能除根免發誠治喘之良藥也

廣州下九路唐拾義藥廠發行

肺病早期診斷治療專家

唐太平醫師 肺病診療所 結核研究所 啓事　本醫師向承父業專醫肺病已十八載曾負笈歐美（...）最近爲集短起見特往環球考察經歷歐美諸國（...博士等）專門研究肺病診療方法及考察各國肺病院之成績曾在德國柏林醫科大學肺科教授（...）EISNER 專研醫理又在英國布郎頓胸肺病院 BROMPTON 實習治肺手術均領証書（...）結核研究所以應檢查細菌及動物試驗並備新式診療儀器照常應診此啓（診療所）下九路（...）七（...）（時間）診症上午九時至一時又元照時下午二時以後

耳喉鼻專科醫師回國

麥嘯皋醫師去歲出國考察將醫務暫托劉醫師代理現已回粵仍在十八甫西路舊址照常應診(電話一四二五四)

太平南路 許修五大醫師

△主治▽　外科割症　婦科白帶　神經衰弱　各期花柳　久不受孕　小腸氣痛　皮膚疥癩　小兒各科　留產留醫

本所主任許修五大醫師行世已二十年對於外科割症手術久已名著社會現爲優待學生工人及各界起見凡到診所治療者一律贈送許醫師手著『診餘漫談』一本是書原價一元內容豐富閱後增廣識見不少到診祈注意焉 治療所在濠口新亞酒店對面 △電話壹三壹〇四▽

宏興鷓鴣菜　耑治小兒各症　能使小兒肥碩　行址：廣州市一德路　每包壹毫

顧住你位夫人

請服梁謙益堂創製的坤健丸則此丸能治婦科等症一經試用可保滿意而下此丸性極和平絕無燥烈

請服梁謙益堂精武丸郎能恢復元氣有長精神且此丸性極和平絕無燥烈大可以安心吞服自然返弱爲強

經期不準經期肚痛長流白帶此是婦人的通病若身爲主婦倘染此症對於生育和健康固然有關即如管理家政與及交際應酬亦是諸多不便閣下的尊夫人若有此毛病速宜打理（...）後欠補若欲補身

梁謙益堂精武丸坤健丸 大犧牲壹月由雙十節起買丸唔駛錢

總局佛山昇平路　支局廣州太平南路　香港大道西

婦科專家 劉漢貞女醫師

專醫難孕婦女　如宮位不正花柳白帶經多經少經痛　前產後胎前　婦人一切疾病

醫所一德西路球興藥行內　電話壹陸玖捌陸

德國柏林大學醫學博士(十二甫馬路式七號 電話壹六九壹二號)

前任國立中山大學 本市花柳皮膚主任教授 馮聲普

▲門診一圓▲留醫二圓　各種注射由二圓至六圓

一切物理化學血清生物檢驗治療均備

德國最新痳瘋檢驗法(星期日照常)

◎◎太平南路新亞酒店隔鄰

法國醫學 花柳專科 何棣華大醫師

專門診驗治療花柳淋梅毒皮膚

設備梅毒華士文反應顯微鏡檢驗男女一切花柳白濁硬疳軟疳疔瘡骨痛橫痃苔臭血癖腎囊腫痛皮膚血癬等症（...）俗發新起舊患（...）療方克速愈根治

診驗免費·各種針射由二元至九元（衛生局核准（...）號）電話一五九六〇

何弘景

中央國醫館編審委員第二屆理事廣州衛生局第六屆考試取錄第一名

中醫生 胃痛腸炎中風蠱脹婦女經帶 小兒麻疹 氣 等病皆有研究弟介紹求醫者屢效療肺癆腳氣 其餘事爰（...）先生寓長壽西路一八六號

中山大學校理學院院長何衍璿謹啟

黃慰民　德國醫學博士　歷任國立大學教授

全科醫師專門眼科

本醫所最近設備有優良之德國哈腦太陽燈及電療機各科治療機械方法及特效針射藥品均備統治各科病症醫藥各費手術割症一律從廉收費

門診每日上午八時至下午六時診金一元

醫務所（德宣西路（...）局前）電話一六四四六四七

敬送

人生之最痛苦莫甚於遺洩腎虧腦弱不孕等症初無所痛苦及至深重回生乏術鄙人曩年曾罹此症得祖傳秘方給親友服厥功甚偉去秋南來無暇及此乃假友好備從不惜重資重印濟世請向上海（...）四五七弄 康莊 啓

敬送腎腦病古方 ●並送靈藥醫圖●賜索不取分文

治遺精早洩健忘不孕衰弱失眠補腎腦添精血各界取方函索即寄上海虹口塘山路中國腎腦病院

血蛇惡癬救星

獅標　那必敵血毒片　血毒藥片

此藥行銷各埠十餘年治愈登報恭頌者指不勝屈無論血毒血蛇惡癬見有痕癢紅斑面熱耳紅皮肉浮腫虫行蟻咬毛髮易脫等狀花柳疳疔各種毒症及皮膚瘡癩均掃滅無遺

大瓶七元　小瓶四元

十八甫普威　永漢北老威　太平南良濟　大新公司　先施公司　十七甫仁壽代售

一德路仁永興醫所發行

診例　普通科初診二元 覆診二元　肛科初診五元 覆診二元　因肛科初診考察病源頗費時間

英國痔科 戴翰芬醫學博士

英國愛登堡大學內外科醫師倫敦痔漏疴血專科醫學院病理學教授

前任江西療養院肛科主任光華醫學院病理學教授 留醫於廣州惠愛西路將軍前 素有香港那打 聘 有諸位助理以便女界診治

太平南路卅號　電話五一一二二

法國里昂大學外科專門　巴黎大學花柳皮膚專科

醫師李同仁　女醫李達權

心存濟世不論醫費保証斷根超於一切

針射紫光赤光透熱電療

用真空器治療發育不全每日候診星期照常 毒 一切

何利田大醫師

○花柳皮膚專科○ 專醫花柳

衛生局証第卅二號　定購白濁白帶針藥　能斷新舊濁帶之根　癒後用顯微鏡証明

地址 惠愛東路貳壹陸貳樓 即長塘街口對面 自動電話13871 華陀醫社

鳴謝郭冕墀醫生

戒煙成功

僕患烟癖卅餘年每戒每咳嗽遺洩困倦不堪惡寒嘔瀉骨痛發熱不思飲食千般百計仍無效果聞友說郭冕墀醫師戒烟老手全無痛苦癮斷根除因托友介紹就戒果然成效獨優年來戒煙時期操作辦事精神加倍胃口爽快面色紅潤氣魄壯皆因郭醫師調養得宜所致快慰之餘謹守報端以鳴謝悃使同道中人知所問津焉

鳴謝人清遠縣弟李卓英

郭冕墀戒烟留醫所在廣州一德中路三百五十四號樓上內分留醫免留醫兩種 戒烟部簡章函索即寄

腦病 頭痛頭暈善忘 得救

妹染沉重腦病致頭痛頭暈記憶退減工作疲倦失眠耳鳴心跳氣喘憂鬱易怒驚慌懷疑後得前受治愈者何君介紹太平北路二二一號狀元坊對面腦病專家袁國華西醫師用最新發明特效藥治愈斷根盛而實效袁醫師時間九點至五點星期照常

李有珍敬啟

程萬里

白毒丸 清毒一日 五毫 一元

白毒花柳骨痛痔瘡癧疽瘰癧雜症 門診一元

剪此回券 診例免

醫藥局在廣州西關西路門牌十八號

老醫生程萬里啓

余自强醫師　城隍廟右隣

無痛手術

解除泌尿器障礙

▲手術無痛苦　▲成績請參觀　▲費用收十元

豐寧路西瓜園 何可醫師

法國新法診驗痳瘋

專家皮膚花柳專科

設備診驗微菌室隨到隨驗有毒無毒一驗清楚選用法國戈那勝針丹新藥主治各種新久淋濁婦女白帶

特效婦女調經水　每樽二元六毫　主治閉經婦科

大同醫院

院址西瓜園

電話一〇五〇〇

花園式私家醫院，房舍一律向東朝南，光線充足，空氣新鮮，設備完美，誠養病治療之絕好場所也！

院長譚大同

看了「人之初」以後

又松

生活以危險的槍，冽凜的風，
嚴厲地嚴厲地教導我。
牠鞭打我用這尖硬的繩索，
爲着我要成爲冷靜的，伶俐的，
就如鐵釘一般的直樸！
——基杭諾夫（Nicholas Tikhonov）之詩

除非你願意把自己看做一個沒有靈魂的一堆血肉或一副骷髏的話，那末你對於這首革命詩人的直率的感興定會深深的體驗到戰鬥的人生的滋味吧。在這二十世紀生存競爭尖銳化的時代，尤其是以中國人被安放在號稱東亞的一塊肥肉的刀俎上，不斷的生存的掙扎，艱苦的英勇的鬥爭，應該是我們日常緊要的功課。試睜開我們的眼，向周圍巡視一下，顯然的，展開在我們面前的，不是只有兩條路嗎：生和死；掙扎與滅亡。猶豫躊躇，是只有走入和後者同一的命運的泥淖裡去的。

「要生存，唯有戰，」這句先哲的名言，正說明了人生的眞諦。你看：在這人生的宴席上，擺在你面前的，決不是什麼芬馥可口的甜蜜的露，而是一杯腥辣的血紅的酒，在這時候，你應該英勇地舉起杯來一口氣把酒喝下肚去，才算完了赴宴的意義；倘若你只是哂哂舌頭，便放下酒杯，掉頭不敢正視，那你在這管絃嘈雜的宴會上，不過是一個淡漠的多餘的人，沒落是不可避免的。

「人之初」這部影片，便是站在這樣的意義上，來刻劃一個沒落的多餘的人和一個勇敢的戰士。

兩個生長在不同的環境裡的兄弟，呼吸着不同的空氣，走着各自的道路。一個是生下來就給了紗廠老板做兒子的弟弟，從小席豐履厚，讀洋書，留學，當小經理，終於財迷心竅，用自己的手把親生的爸爸送入了監獄。在外敵壓境的時候，主張民族不抵抗，結果是一個沒落。另外一個是漁民的兒子，鐵匠的藝徒，紗廠工人。他雖然沒受過教育，但在其日常「生活以危險的槍，凜冽的風，嚴厲地教導」之下，鑄成一個像「鐵釘一樣的直樸」刺激着戰鬥的精神，最後是捲入了大衆的洪流，負起了時代所賦與他們的艱辛的任務。

這兩種不同的人生和不同的命運，作者用寫實的手法，經濟的手段，很巧妙地表現出來。同時，更緊緊地抓住他們在時代上和地位上的關聯，一一的加以比照（如張榮根夫婦賣兒時之悲哀和黃子敬得子時的鋪張歡喜，小根的加入義勇軍和家駒的不抵抗運動，此種場面甚多不勝枚舉。）說明了他們的所以不同的根本原因。末後，更正面的指出了人生努力的方向。「要生存，唯有戰，」只有在這戰鬥的人生中，與羣衆一齊吶喊前進，才是惟一的生路！

其次，在人物的表現上，作者也似乎着力於小根的個性的刻劃，這點顯出了作者的積極性。劇情的緊張與弛緩，也與時代的調子合拍，張榮根他們在歐戰前後的生活迥然不同，表演得很自然，使觀衆的情緒，也由輕鬆而漸趨于緊張，這也只有捉住時代上和地位上的關聯這一點上來表現，才能使故事的發展得到十分自然的成功。

此外，在開始的地方，作者揭示了缺乏組織的同業競爭的可悲，雖然只是簡單的雙撇漫畫，但也不應該忽視的。張榮根與同業趙福爭攬顧客而鬥受傷以後，趙福抱着一顆慚愧而惶恐的心，來看榮根的傷勢，然而他並不抱恨，只說：「我們都爲的是生活啊！」這一句含蓄着異樣沈痛的話，突然地把我的記憶帶到羅曼羅蘭的「悲多汶傳」序的上面來了。

那里有一段寫的是：

「生是艱難的，在那些不甘於心靈庸俗的人，是一種日常的戰鬥，而且大抵是淒辛的戰鬥，沒有光華，沒有幸福，一聲不作的在孤獨中過活。困窮和家累重重的壓着他們，笨重的工作消耗了他們的精力，沒有一絲兒希望，沒有一絲兒歡欣，他們大半是分道揚鑣的掙扎着，因爲彼此各不相識，他們連幫忙一下同在苦境中的弟兄的安慰都沒有，他們只靠他們自己，有時就是最強的人，也不免在憂患的前面低頭，他們喊將起來，他們需要朋友。」

在上述的盲目的競爭的悲慘底情形之下，他們不僅沒有「幫忙一下同在苦境中的弟兄，」反而變成他們競爭的對象，這是多麼的矛盾和不合理！然而這矛盾情形，到了小根的時代，馬上就融合統一起來，他們已是痛切地覺悟，而且向前英勇地戰鬥了。他們知道團結，知道怎樣地生活！

一九三五，十，廿六於廣州

談談「宇宙風」

李恩求

月之某日，按例到永漢路上的書坊裏去揩油。那自然哪，既不是藏書家，也不是甚麼名流。尤其不是有閒而又有錢的階級，想療治一下智識上的飢渴。惟有這是一種窮極無聊的辦法。假如書店的老闆們要聯合起來停止了「歡迎參觀」的施惠，我想中國現代文化的進展，也會蒙受多少的影響。

起先所要翻的自然都是些新出版的期刊，像「文學」呀，「申報月刊」呀，「東方雜誌」呀，「世界文學」呀，……把他們的目錄走馬看花溜過了一回，看看有甚麼合脾胃的便寧心靜氣地讀他一兩篇；或有甚麼特別愛好的，也會大破慳囊，據爲己有。那一天在書堆裏巡禮一回以後，却發現了一本和我所深惡的「論語」一樣裝束的「宇宙風」。當我不曾翻看的時候，就逗引起我對於「論語」的惡感來。我記起前年「論語」初刊的時候曾給我以一個新鮮的印象，一連看了幾期才感到自己的無聊。當時不禁這樣地想：要看這樣的東西，何不重溫一遍「笑林廣記」和「解悶消愁錄」呢？此後就嫉惡如仇地和它絕了緣；而且爲了這一點頑固的偏見，竟連類乎他那一樣的刊物都討厭起來了。這一回，自己想到人總得虛心一點，像眼前那本簇新的東西，該得去領教一下。於是信手拈來，先看一下目錄，才知到作者的名字都是「論語」中人；再翻視底頁，更知到編輯人是林語堂和陶亢德。唔！看看他又要弄些甚麼花樣！

這本東西既沒有滑稽詭譎如「論語」似的發刊詞，也沒有提倡個人筆調的「人間世」的開場白；這或許是幽默已竭其所能而一無所獲，個人筆調的小品也毫不長進，不能不來刮一次「宇宙風」吧？

現在閒話休提，言歸正傳。就事論事，就把那「宇宙風」來談談罷。

一個刊物的發刊，必有其發行的動機及其本身的性質，即使是無所不包，無所不談，莊諧並重，軟硬兼收的，這樣也具有「一品窩」的特點。「宇宙風」雖無一堂皇冠冕的發刊宣言，但其主意可於林語堂「且談本刊」一文見之。這編東西的內容，讓我介紹一下：

起先他以曾國藩教女兒做鞋說起，而證明建大事業的人物也愛談瑣事，而視瑣事乃人情之正，隨即破口大罵：

——今人抒論立言文章報國者滔滔皆是，獨於眼前人生做鞋養猪諸事皆不敢談，或不屑談，或有談之者，必罵之爲不革命，爲避開現實，結果文調愈高，而文學離人生愈遠，理論愈闊，眼前做人道理愈不懂。這是今日不新不舊不東不西不近人情的虛偽文學現象，而「宇宙風」之所以刊行於世。

這一段話是具有多少眞實性呢？我們姑不具論。但依此以言，則做鞋養猪者必能爲革命之徒，且能把握現實的聰明人了；做文章而有憂國憂民的意思者必爲不近人情，遠離人生的荒唐人了；而且文調高超，理論寬闊的文章，都是不懂道理的虛偽文學了；像那些純然是主觀的隻手遮天的誑話，普天之下，看誰承認！

接着他又談到孔子對於飲食服用種種私生活上的講究，而視作「聖人」人情之極致。但試一翻「論語」（正牌的論語），看看是修齊平治的說話多呢，還是那膾不厭細的說話多呢？他諄諄教誨的是立身處世之道呢，還是起居飲食之道呢？而今偏捉着那幾句私生活的敍述而沾沾自喜，視爲「最近人情之文學」的軌範。然則孔子的言行捨此以外竟無一些近乎人情的麼？

我們再看罷：

——「宇宙風」之刊行，以暢談人生爲主旨，以言必近情爲戒約；幽默也好，小品也好，不拘定裁；議論則主通俗清新，記敍則取夾敍夾議，希望辦成一合於現代文化貼切人生的刊物。所以不專談幽默，正是以慶幽默之成功，無論何種寫作皆可有幽默成分夾入其中，如此使幽默更普遍化。所以不專談救國，也不是我們不願救國，只是不願紙上談兵。若有人相信此時之國尚係紙上空談之所能救，不妨投稿他處談談，我們也很願意看。此外也別無成見，惟有矯情君子理學餘孽，必誅無赦。我們誓以此刊與新舊道學作戰。若有新舊八股先生戴方巾闊步高談而來，必先以冷猪肉招而誘之，而後痛打之。

於是「宇宙風」的性質，及其陣容盡於此矣。他要：暢談人生，不談救國，但又願意看別人談救國；如所謂矯情則必誅，是道學則必打；聲勢洶湧，來頭可眞大啊！

他究竟是不是力求通俗，暢談人生呢？且看那刊首的第一篇文字，原來他是立心要做「孤崖一枝花」的呀！抑何僞也？至於不談救國，而願意看別人談救國，那就等於自己不革命而要別人去革命；或者不說自己不革命，而自己却走革命的後方，看着前哨流血，却坐享其成，那的確又英雄，又穩當的盤算，此世界之所以老是滯留在這黑暗時代也！說到「矯情」那不知專做文豪起居注的紀錄和專寫個人生活史的文字來得矯情，描寫社會國家衆們顚沛流離的生活，還是談擧危難癥結的現狀來得矯情呢？那麼且看誰該受痛打？天下自有公論。

總之，在現階段的時代裏，尤其是命苦的我們中國人，天災人禍的侵凌，內憂外患的交迫，政治的混沌，社會的搔亂，文化生機之搖曳，思想領域的錯雜，正如千瘡百孔絕不是「古人」，「西洋人」所可比擬。正在易子而食，析骸而爨的苦況中，救死之不暇，誰有閒情逸緻去暢談人生，去做「孤崖一枝花」，幽芳自賞，或教兒女去做鞋養猪，講究那褻裘長，短右袂的衣食起居，棲息宴遊之樂呢？所謂「人情」，却不以大衆生命的安危爲出發，而描寫風花雪月，身邊瑣事，視爲得「人情」之正，這不特有所不敢，抑亦有所不忍哩！可是他們却把晉時人物的清談風度盡量地搬到這時代裏來發揮。難道歷史上的災刧要來重演一遍麼？想到這裏，眞要揑一把冷汗。

最後，我想到了生活環境是能夠決定了人類的思想與行爲的，實在沒有錯。像「宇宙風」的主編人林語堂先生，他生活在一個優閒清靜的環境裏，在暑天的時候可以攜妻挈子到天目禪源寺裏去避暑，享受着「涼爽如秋，且能食肉」的清福，（見「宇宙風」第一期郁達夫「梅雨日記」。但同時我又想起該刊同期的漫畫「風月無邊」來，玩味一下，要你啞然失笑。）而且遊山的時候，又都非借一點官力不行。（見郁達夫「屐痕處處」與「西遊日錄」）這樣優越，這樣寫意，這樣豐富而又饒有藝術趣味的生活，怎不使他養尊處優的貴腦儘量地去構思着暢談人生的資料呢？沒有這樣豐富的人生資料的人，祇有望文興歎了。

說了那麼多的話，實犯有攻訐他人之嫌，或爲編者所不取，但自信此文並無惡意，而對於林語堂先生學問文章尤爲我所景仰，不過看了「宇宙風」以後所得的感想又確是如此，於是毫不「矯情」地說了出來。讀者如認爲筆者有不雅之處，那麼請購閱該刊第一期，虛心地讀一遍，那着實使你有些吃不消哩，這雖然有幫助推銷之誚，可是「不入虎穴，焉得虎子」呢？

一九三五，一〇，二六深夜於故鄉。

坊間向無刊行之孤本　世上極少流傳之禁書

新式標點　明小品文六名家全集

幽默大師　傑作小品　文章正宗

短期預約

小品文之著稱，實自明代始，人才輩出，如陳眉公，徐文長，湯若士，唐伯虎，祝枝山，文徵明諸大師，皆小品文名家之尤著者也。公安三袁，竟陵鍾，譚，猶其後者耳。六公全集，當時雖有刊本行世，而年湮代遠，流傳甚少；如陳眉公，徐文長二集，且列入全燬禁書之中，偶有藏者，珍同供璧。本店主人爲廣六公遺作之流傳，因出家藏六公全集，加以新式標點，付之鉛槧，以享同好，誠有裨治學者之盛舉也。

書名	冊數	定價	洋裝預約價	精裝預約價	郵費包紮費
陳眉公全集	洋裝二冊 精裝二冊	四元	六角	另加二角	一角九分
徐文長全集	洋裝二冊 精裝一冊	五元	七角五分	另加二角	一角九分
湯若士全集	洋裝四冊 精裝二冊	八元	一元二角	另加二角	一角八分
唐伯虎全集	洋裝一冊 精裝一冊	二元	四角五分	另加二角	一角二分
祝枝山全集	洋裝一冊 精裝一冊	二元	二角	另加二角	一角二分
文徵明全集	洋裝二冊 精裝一冊	四元	六角	另加二角	一角九分
全部原價三元九角減收三元六角					
全部原價五元二角減收四元八角					
自取完全不收　全出彙寄減收五角					

預約：十一月十一日起，十一月十五日截止，每半個月出書兩種

上海大道書局出版　預約處　廣州永漢北路　大東書局

華華

第廿九期目錄

今年雙十節　光
最近英日在遠東的角逐　勁公
我們對於經濟學應有的認識　曾仲謀
列強在華投資的探討　源鑫
研究數學的態度（續）　AYT
憶話安南（續）　李太
劉易士的寫作生活　時甫
做父母的人　梅健秀

華華園地
法西斯主義之研究　伯華
江浙遊程一角　耆永年
給文藝青年　周鼎蘇
青年之弱點　公寧
街頭　丁丁
弱者底呼聲　潘郎
災荒與責任　余君宇
光明之路　謝驊
秋之零碎　謝驊

定價
零售每册五分
全年三十六册　國內一元六角　國外三元二角

發行所　華華社　廣州惠福中路民星新街川五號三樓　電話一五四四六
總代售處　北新書局　廣州永漢北路　電話一一〇三五

實業部優等獎
北大當歸精
補血調經婦科良藥
北大參茸行不二價
總行中國廣州市光復南路門牌第二號
PAK TAI DRUG STORE
GINSENG & DEERS' HORNS DEALERS
2. KWONG FOOK ROAD, SOUTH,
CANTON, CHINA.

第四三五期

本刊徵稿簡約

本刊徵稿範圍，以文藝爲主。凡小說，戲劇，詩歌，童話，神話，民間故事及歌謠，隨筆，讀書雜記，文藝理論，文藝作品或電影的批評或介紹，均所歡迎。

文體以白話爲主。暫不收譯稿。

來稿發表後，酌致薄酬，每篇自二元至十元。

攝影，漫畫，木刻畫，亦所歡迎。發表後，每幅概酬發表費一元。

稿末望寫明投稿者姓名，住址，以便通訊。並加蓋私章，以備發奉稿費時核對；缺者認爲卻酬。

來稿發表與否，概不退還，望勿附寄郵票！

編者對於來稿有增刪權，其不願增刪者，望于投稿時聲明。

秋的苦惱及其它

杜康

靜靜地秋已來到人間了。

我是不喜歡秋天的。一到秋來，彷彿一切生的慾望也會衰落了似的，心中常有着說不出的寂寞與蕭條。

我愛冬天，因爲他有嚴寒的冰雪；我愛夏天，因爲他有炙人的烈日。誰說冰雪與烈日是該咒詛的呢？他們會給我們以強烈的刺激，會喚醒我們對自然抗爭的意志。我要謳歌嚴冬與盛夏，因爲他們會叫我意識到自己和自然一樣的存在。

然而，秋天呢？秋天是沒有興奮，沒有生命的。她給我們帶來了落葉的歎息，帶來了秋蟲的嗚咽——這些垂死的生物的啜泣，不是都在引人起生命凋零之感嗎？

我讀過歐陽子的「秋聲賦」我讀過波特萊爾的「秋」的詩歌。我很了解詩人們的情緒。然而，我又不願意讓這情緒支配着我，如像支配他們一樣，于是，我又感到寂寞以外的苦惱了。

吉默拿

外面的雨聲滴瀝滴瀝在響着，除了這，夜卻是靜寂而陰沉了。

在閒淡的電燈下面，我就讀着波特萊爾的散文詩集。我看見被壓在Chimere下面的人們了。疲倦而且嚴肅的面容沒有顯出一點苦惱的樣子；在這陰鬱的圓穹之下，他們的腳踏入那同天空一樣慘淡的大地的塵土中，帶着那種被命定於永遠的空想的人們的安命的樣子，向前走着。

然而，我並不學詩人那樣費了幾分鐘時間去考究這種神秘，也沒有讓一種不可抵抗的「冷淡」佔據了我；而且，壓迫着我的也並不是那壓迫着他們的吉默拿，卻是比這更可怕的寂寞——和黑夜一般的寂寞呵！

而且，這兒獸的壓迫着我，卻是比吉默拿更其沈重有力的。

可是，我卻不曉得怎樣去惱恨，因爲我已經曉得這兒獸已成爲我本身的一部份了。

禮拜六晚上

好了，我可以暫時結束了煩忙的生活，而沉浸在靜寂和幽隱中了。至少也可以有十幾小時的安閒，讓我隔絕了一切塵世的煩擾；即使孤寂着，我也感到無上的幸福了！

多難堪的生活，多討厭的生活！讓我來回想過去的一週間吧。二十幾小時的功課，百多本卷子，應酬了十幾位相識和不相識的人，說了許多願說和不願說的話。像一架機器那樣，天天轉動着，卻沒有自已的意志與理想。忙碌誠然是很忙碌的；然而，越忙碌，我就越感到生活的空虛與無聊。

而且，我尤其是怕和朋友們會面，在他們暗淡無光的容顏上，我同樣看到生的厭倦與煩惱。而且，當着他們的面前，我也不知說些什麼才好！時間常常是在沈默中過去了。而沈默是異樣難堪的。

好了，今晚和明天我卻是安閒的。我通知了房門，謝絕了人家的探訪，我要整天整晚沈浸在靜寂和幽隱中，用我幻想的力量去追求生活的光明。我抬起頭來看看。在我睡房裡的壁上，掛着好幾位先知們的肖像，在他們的面前，我感到興奮了。我所敬仰的偉大的先知們呵！請給我以生命的意志，給我以奮鬥的勇氣吧。請幫助我，鼓勵我去衝破包圍着我的黑暗與苦惱吧。

我要從眼前的生活中去拯救我自己。雖明知那是孤苦的事情，我卻覺得一點驕傲了——我實在也需要有一點驕傲的，

主人（中）

林臨春

招呼了後，他又照例說出一句話：

「春虹末去街麼」？

「沒有」。

這也是我們中之一的有例的回答。

于是他走進房裡去。漫畫家起來了，他刻板的每天當嚴璋來到時才洗臉，或者還在帳子裡，但老嚴走到床前。縱然腳步輕如鬼跑，他也不等人喊就谷轆的爬起身來。于是抓了手巾牙刷，洗刮一通，就和老嚴一形一影的向「桃園」去。

雖然和杜廷已是好幾年的老交情，在別的場合裡總要熱烈一番；但在茶室中，通常相見是只有腦袋一點的。自從漫畫家搬了來後，他天天到來時額頭上大大的寫着「飲茶去」三字，卻不好意思不順便叫我們一聲的。鹿相呼以食的古禮，到今日尚佔據着人們的心，不過已十分淡薄而且強橫了；老杜自然有請必辭，我們兩人呢，可以說是同他一派，就也只有心領。所以現在，又是他們兩人自己一形一影的走出屋門。

我們靜默地等他們走後才繼續議論租屋的事。老杜關了門回到椅上來，奇異地望着老李。

「你剛才又不同他借住一點錢？」

「他一定說過幾天的。過幾天又過幾天！」

「他不能說不使喔！剛才他在房裡才給了春虹一塊錢。——你聽見沒有？」

「聽見！」我說。

「畀咯！我明明聽見也說：『你的錢已經用完吧，你先拏這一塊錢去。』」

「但是我不是春虹呀！」老李妬忌了。「我眞是不明白那究竟是甚麼心理：隔兩三天他就會自動地給他一點錢了，飯錢是他出的，茶錢是他出的，甚麼都是他出的，但是我每逢同他借的，借的，就必定推說過幾天，過幾天！」老李盡力睜大了眼睛看人。

「唔哼，唔哼！……」老杜打鼻子裡笑出來。

到漫畫家吃完茶獨自回來，我們還在談論屋租的事；但一聽見他的拍門聲，我們就立刻住嘴了。不曉得他是否已在門外聽到一兩句，推想出來，他坐下默然地望望我們後，卻笑笑說：

「這間屋單租甚麼時候到期的？」

「還沒有到期——」杜廷低下頭代表致答。

他想了幾秒鐘。「嚴璋交了租給你沒有？」

杜廷仍然低下頭玩着書檯上的書。「笑話．笑話！」

「呵！他還沒有同我給你租錢麼？我已經對他說過兩次了！」

「笑話，笑話！」

「好吧，我今天晚上再對他說說吧。」

杜廷仍然低下的頭輕輕擺兩擺，像個鐘鉈。「不要傻了，交甚麼租啊！」

「要的！」

在我們的心中，以爲他來這裡不過暫住，住的時候只是三星期，不到一月，是不好意思要他負担一份租錢的。縱使老嚴拿租來，我們也會拒絕。然而不特那天晚上並沒有見老嚴在我們的屋子裡的踪跡，並且一天過去，兩天又過去，還不見他提起租錢的一回事。好在老李的錢剛好寄來了。

漫畫家是不知道老嚴替他給了沒有的，但在這事的靜默中，他彷彿猜出了。所以在那天晚上，他和老嚴在桃園裡，見了我們三人在後也來到，又想起這事，同我們招呼過後，便細聲向老嚴問：

「你交了租給他們沒有？」

老嚴嗑着瓜子看着別處，也細聲回答：「慢慢也不遲，用甚麼這樣快！」

我們離他們一張檯子，我比杜廷同老李坐得較近他們，就雖然不是同他們在一張檯子，也聽得淸淸楚楚。

我們晚上去吃茶習慣了很早，現在還不到八點鐘，茶客只有十來個；於見我繼續聽着那兩人說下去。

「前天我已對杜廷說過了，他不肯要。」漫畫家又說。

「他們會不要的。」

「但是也得給給他們的，他們不要時再算好了。我也以爲他們必定不要的。」他停了一停。「所以我如果要在這裡住得久點，也得搬到別處去。」

老嚴的腦袋轉回來看着他，又去抓瓜子。

「在這裡住也很好！」漫畫家沒有覺得老嚴的舉動，自己說下去。「這裡的房租比較香港便宜。聽說蓮塘路屋租更便宜。而且那裡是觀音山腳：……」

老嚴的模樣聽不下去了。「甚麼地方都是一樣的了！」他固定地，聲音漸大。「在香港住要錢，在這裡住也要錢！」

漫畫家給人打了一下似的，看看對方，但不說甚麼，把臉扭向別方。

他們闇暗中有一種緊張的空气，幾分鐘的沉默後才和緩下來。老嚴像是感覺這是他再說話的時機，于是又說：

「你的稿費已經到支領的時候吧？」

「大抵可以支的了！」

「那麼你打算甚麼時候回去？」

他的態度顯然久已沒有漫畫家來時那麼殷勤了。我猛然醒起：漫畫家已經來了差不多有三星期。

漫畫家于是又給人打了一下似的，又看看對方，然後又把臉扭向別方，大抵也如我一樣想到自己來到廣州後已差不多有三星期。他立刻回答：

「明天吧！」

于是老嚴不再說甚麼了，他們從此就不出聲，一直到會鈔時下樓。

然而第二天他沒有走，第三天他還沒有走：據說老嚴也想去香港玩玩，等過幾天他們才一道去。

然而四天過後，老嚴据說又要遲些再去香港了，叫漫畫家先自回去。

他回去的一天，正午時候我們陪了他和老嚴一道吃茶，情景卻又十分歡快。老嚴掏了兩塊錢出來給他，還問他到香港後是不是馬上可以支到稿費，否則多給他一點。

本期目錄

秋的苦惱及其他……杜　康
主人（中）……林臨春
看了「人之初」以後……又　松
談談「宇宙風」……李恩求

世界書局

三大預約 十月底截

萬病自療醫藥顧問大全
全部十六冊價洋十元（本月底出書）
預約祗收大洋四元

新醫藥辭典
精裝一冊定價洋四元（本月底出書）
預約祗收大洋二元

世界兒童叢書
全書六十冊已出卅冊（本月底出齊）
預約祗收大洋四元

祗有三天了

最新出版

作文辭典

▼文言白話　兩部合璧

兩部內容完全不同

本書分文言白話兩部，文言與白話之內容，絕不相同，所取材料，不論古今中外，均爲文學名家之傑作。搜羅豐富，條目淸楚，有一會即得之樂。

各種材料＝分門別類
文言白話＝應有盡有

●作文爲難時　本書是一位大助手

洋裝一冊定價一元半
特價每部七角五分
一元……二部
二元……五部
特價即日起十月底止

世界書局

景印眞蹟

鄭板橋全集

有板橋小像一幀　板橋繪竹石圖一幅

板橋爲淸代名家。于詩、詞、字、畫。本書圈點後用鋅版景印。與眞蹟絲毫無異。集中「家書」十六扎。「詩」二百餘。「詞」七十餘。「小唱」與「道情」四十餘。雄奇淸麗。兼而有之。

一厚冊九角　半價再八扣　特價三角六分　十月底止
（寄費掛號一角三分）

世界書局

最新出版

汪倜然編

綜合英漢新辭典

▼大贈送＝合購五部　贈送一部（零售不計）　贈五百部爲限　捷足先得　額滿截止
▼精裝本定價三元特價一元八角　普及本定價二元特價一元二角　寄費每部一角五分　特價十月底截止

單字＝七萬五千字
成語＝二萬五千句
頁數＝一千四百頁

本辭典不特使讀者容易「解」更要使讀者容易「用」

世界書局

(378)24.9.13.

黃俊編譯

羅馬法

羅馬之滅亡，距今千有餘年，然其法律精神，仍爲近今學者所矚目，法學院有羅馬法課程者，亦實繁有徒。本書爲適應學者之需要而出版問世。內容共分三編：1.總論，2.人之法，3.物之法，各編續分章節，凡羅馬之法史法理及其影響，均作系統的叙述。

一冊價洋九角　寄費一角三分

世界書局

□最後機會□

北新書局總局創業十周紀念

本版書全部半價祗有三天了！！！

文選中小教本除外

地址：廣州財政廳前

北平科學社特價書

漢譯郝愛二氏高等代數詳解……特價毫洋九角
漢譯范氏大代數習題詳解……特價毫洋一元一角三
漢譯郝克氏高級代數學習題詳解……特價毫洋一元二角
漢譯郝克氏高等代數學習題詳解……特價毫洋一元零五
漢譯舒塞司平面立體幾何習題詳解……特價毫洋一元零五
漢譯舒塞司立體幾何習題解答……特價毫洋三角七分
漢譯葛氏三角習題詳解……特價毫洋九角
漢譯溫德華士三角學習題詳解……特價毫洋六角八分
漢譯斯蓋尼新解析幾何習題詳解……特價毫洋九角
漢譯斯蓋二氏解析幾何習題詳解……特價毫洋一元三角五
漢譯米蓋培物理綱要習題詳解……特價毫洋六角
影印原版牛津大字典（甲種）……特價毫洋二元

□外埠函購另加寄費一成□

青年界

月出一冊，內容豐富，各科俱備。爲青年唯一自修良伴。現已出至八卷三期，預定全年連郵費僅收大洋一元六角五分，除能按月得讀『青年界』外，現在定閱，復可得下列二大利益：
1.贈送中國文藝年鑑一部值洋一元五角
2.憑定單號碼有得獎學金三百元之希望

小學生

月出二冊，爲教育部推薦的優良讀物，小朋友都宜定閱。現已出至五卷十三期，預定全年連郵費祗收大洋一元三角二分，除可按期收到精美『小學生』二十冊外，再可得下列贈書二種：
1.三兒苦學記一冊值洋七角
2.小學生模範字典一冊值洋五角

從速定閱！錯過可惜！

邊區各省體育概況

民間運動以摔角賽馬爲普通 田徑球類等近年來始漸提倡

〓西康〓 據西康參加全運馬總領隊談、西康人民、體格極健、所謂肺癆霍亂的疾病、從未有過、民衆體育、以跑馬跳絃子、打牛角、跳神等、最爲普遍、民十八以後、由前西康政務委員龍守賢氏提倡田徑球類等新式運動、推行未及十年、自無成績可言、此次參加全運會、尚係破題兒第一遭、選手共十一人、參加項目、均爲田徑、實力當然薄弱、但此行目的、並不希望獲得錦標歸、無非供此機會、觀摩一番、作爲推行之張本云云、

〓蒙古〓 此次全運會國術場所見蒙古摔角選手八人、皆彪形大漢、一律頭戴紅頂瓜皮縐帽、身穿銅釘之皮馬甲、下穿大紅綢褲、黑皮快靴、頸懸五色綵帶、服裝之古怪、爲吾人所不經見者、據蒙古代表團總領隊恩和阿木爾談、摔角選手、係新從蒙古趕來表演者、均不通漢語、平日以游牧爲生、故體格至爲強壯、其性情好勇善鬥、但待人接物、則甚忠厚云云、

〓青海〓 據青海籃球選手談、青海內交通閉塞、故新式運動、不甚發達、雖在民國九年、曾舉行全省運動會一次、但當時祇有田徑賽、成績不甚佳、民國十五年以後、始有球類運動、但亦祇限於學校、年來努力提倡、籃球一項、民衆亦漸漸感到興趣、至過去民間流行之運動、則以抓山與賽馬最爲普遍、而賽馬興趣尤爲濃厚、每月必有數次舉行、大有萬人空巷之概也、

〓西藏〓 西藏總領隊黃次書對記者談、本省僻居西北、文化低落、此次參加選手、以西藏學校爲多數、其目的僅在觀摩、並使全國人民、都認西藏之旗幟、而加以注意、至本省體育甚爲幼稚、今後當努力提倡、使其普遍化云云、

〓綏遠〓 據綏遠管理袁慶影氏談、綏遠政府年來提倡體育不遺餘力、歸綏省會、最近並建築大規模之公共體育場一所、以爲民衆練習之用、田徑球類、亦漸漸普及於民間、此次參加選手共十五人、除有二人參加國術比賽外、餘均田徑云、

〓新疆〓 記者又在男子選手宿舍中、遇見該省總領隊鶯碧澄君、據談、新省民智未開、田徑球類等新運動、提倡亦未及十餘年、故僅能推行於學校、民衆尚未普及、民間現有運動、計有游泳、騎馬、擲石彈、拳門等等、技術頗精、處處可以表觀人民尚武精神云、

伯南杯球賽 參加者十七隊

擬採用雙淘汰制 女組將展期報名

省教育會主辦伯南杯公開排球比賽會、經於昨(廿八)日下午四時止截報名、計此次參加者、男子有總司令部軍樂隊、廣東體育學校(由改爲華南體育學校)炮兵營、廣東中學、越山中學、知用中學、省立體育學校紅隊、省立體專白隊、空軍司令部機械人員養成所、培英中學、粵漢鐵路、密蜂團、聖心中學、憲兵司令部、教忠師範學校等共十七隊、女子則尚未有隊加入、聞該會擬將女子組展期報名、俾便各隊加入、以資提倡、男子組今(廿九)日下午四時在教育路該會舉行抽簽、查此次比賽所採方式用雙淘汰云、

全國運動會 男一百尺仰泳優勝者前六名

工友籃球賽 昨日開始比賽

粵路隊民船隊均獲勝

工友籃球第二屆第一期賽、業於昨二十八日下午一時開始、在青年會健身房舉行、查昨日青年會內戰雲密佈、喊殺之聲不絕於耳、茲將第二場戰情分誌如下、

〔第一場〕雙方人強馬壯、實力均衡、惟粵路則以經驗勝、聯絡純熟、故開球之後、紀錄爲粵路隊首開、以後則節節進攻、勢如破竹、上半場以二十六對七先勝、休息後、教育會球隊力圖反攻、不果、粵路隊乘勝殺敵、教育會隊愈覺不支、又以二十八對四再勝、總計全場、五十四對十一、粵路獲勝、陣容如左、

	(粵路隊)	(教育會隊)
右鋒	謝節	林均汝
左鋒	陸孔和	胡喬恂
中鋒	粵仲華 張偉南	林基業
右衛	梁成德	周道才
左衛	吳錦泉	黃學強

〔第二場〕民船工會隊爲前屆冠軍、實力尚屬不弱、而機械廠隊亦準備於此屆作殊死戰、民船隊李煥身材高大、左右衝突、如入無人之境、機械廠隊各衛、死力抵禦、中鋒陳翼不甘落後、迭樹奇功、然大勢既去、上半場以二十八對十、民船隊獲勝、休息後、易陣再戰、民船隊李煥更形活躍、而機械廠隊亦拚力抵抗、但投籃不準、失去機會不少、民船隊以對方希圖反攻、遂變更戰畧、節節進取、機械隊一度奮發、但卒不支、結果仍以二十二對二十失利、全場分數、民船隊以五十對三十獲勝、戰將題名如下、

	(民船隊)	(機械廠隊)
右鋒	周來 伍普予	黃聖業
左鋒	游強	翁石豪
中鋒	李煥	陳翼
右衛	許漢 黃堂	黃玉均
左衛	沈渭 陳裕成	梁延中 麥仲康

培正學生會 籃球賽業已結束

全校籃球賽又將開始

培正中學近對體育人材之造就頗爲注意、去月學生會體育股主辦之籃球賽、實存自訓練後起之意、計經劇烈之競爭、前日已完竣、甲組冠軍爲黑鷹隊、亞軍爲融社、乙組冠軍爲飄社、亞軍爲晶社、現該校體育委員會又定來月一日舉辦全校籃球賽、以社爲比賽單位、共分甲乙丙三組、以四尺七以上爲甲組、四尺七以下至四尺三爲乙組、四尺三以下爲丙組、俟比賽完竣後、再由各組選成績良好者、集中訓練、再行遴選校隊隊員云、

全國運動會閉幕後 國際比賽之中聯足球隊

馬華選手 定期來省參觀

一日由港乘車前來 市商會已準備歡迎

市商會昨(廿八)日接胡文虎來函、略謂日前帶領之馬來亞華僑運動選手、來上海參加全運會、現經完畢、擬趁此機會南來、參觀各地近年建設、現經抵港、並以廣東自政府施行三年計劃後、各種建設、當有可觀、特定期於十一月一日上午率領各運動員乘廣九車來省觀光等語、市商會接函後、現已準備屆時歡迎、又本省市體育會、以馬來選手此次參加全運會成績驚人、既經定期來市、特擬屆時派員前往歡迎、並定馬華選手抵市後、由本省市各球隊、定期約馬華各隊員作友誼比賽、以資觀摩、

九龍體育社團員 前日晨步行來省

今明日可抵本市

香港九龍力行體育社、爲當地教育界所組織、成立已兩年餘、該社爲考察全國教育、建設、實業、農村經濟等、特組織健兒團步行隊、作步行全國之壯舉、查該團參加者計有社員胡中天、朱國璋、黃瑞賢、胡以戰等四人、該員現擬先由九龍步行到廣州、考察各種事業、稍事逗留後、再定期步行全國、查該團員等經于昨(廿八)日晨由九龍步行上省、計程今明日可抵本市云、

六屆全運會 十項運動前部成績

姓名		百公尺	跳遠	鉛球	跳高	四百公尺	前半總分
(一)張齡佳(平)	成績	十一秒八	六米三〇一	一〇米九〇五	一米六七	五八秒四	
	得分	六四〇	六〇三	五二三	六三八	四九七	二九〇一分
(二)周長星(遼)	成績	十二秒一	六米二四	十米一一五	一米七〇	五八秒八	
	得分	五七六	六一三	四六六	六七一	四八四	二八〇〇分
(三)葉嵩平(滬)	成績	十一秒三	六米四二	八米四四五	一米六一	五八秒七	
	得分	七六六	六五六	三二四	五七三	四四七	二八〇〇分
(四)王士林(平)	成績	十二秒二	六米三四	九米七八	一米七二九	五九秒九	
	得分	五五六	六三七	四一九	六九九	四四八	二七六九分
(五)夏樹福(遼)	成績	十二秒二	六米一一五	九米〇九五	一米七二五	五八秒二	
	得分	五五六	五八二	三七四	六九九	五〇四	二七一五分
(六)吳景祺(閩)	成績	十二秒二	六米三六	九米一六	一米六七	五九秒九	
	得分	五五六	六四一	三七九	六三八	四四八	二六六二分
(七)梁植初(粵)	成績	十一秒六	五米八一五	八米九三六	一米五八五	五七秒二	
	得分	六八六	五二三	三六一	五四七	五四一	二[illegible]四七分
(八)程孟平(滬)	成績	十二秒五	五米七二九	十米八四	一米六一	五六秒一	
	得分	四九九	四四四	五一七	五七三	四一四	二四九七分
(九)劉夢齡(魯)	成績	十二秒五	五米六九	八米六四	一米五二	五六秒六	
	得分	四九九	四八七	三三九	四八二	五六一	二三六八分
(十)陳易經(馬)	成績	十二秒三	五米六六九	八米三三五	一米五八五	五九秒三	
	得分	五三六	四八一	三〇八	五四七	四六七	二三三八分
(十一)張平堂(豫)	成績	十二秒五	五米六一	八米一二五	一米四九九	五七秒一	
	得分	四九九	四六九	三〇〇	四一九	五四三	二三三〇分
(十二)魏志平(滬)	成績	十二秒九	六米一三	八米七一四	一米六一	六二秒四	
	得分	四三〇	四四四	三四四	五七三	三八四	二二二七分
(十三)匡能文(川)	成績	十二秒七	五米五三	十米二〇五	一米五九	六五秒一	
	得分	四六四	四五三	四七三	五一二	二九五	二一九五分
(十四)黃伯剛(贛)	成績	十三秒	五米六三二	九米〇〇	一米五八五	六四秒二	
	得分	四一四	四七四	三六七	五四七	三三一	二一五三分
(十五)吳廣泰(蘇)	成績	十三秒二	五米五九	八米〇八四	一米五二	六一秒六	
	得分	三八三	四六五	二九七	四〇二	四六	二〇二四分

GUAJACOL POLYTAMIN

肺結核(肺癆)的營養治療劑

拐阿可爾·保利他民

(主治) 肺結核 消化器病
食慾不振 全身衰弱
營養不良 面黃血虧
孕時及產後
病後恢復期

本劑中的主成分、是經過人工消化的動物性蛋白質、對人體得無勞胃腸、而補充蛋白質的不足、以造血肥肌、並可輔助消化、催進食慾、以增加人體的自然治癒力與抵抗力。本劑中的副成分、是對於呼吸器疾患、有特効作用的拐阿可爾硫基酸鉀、故經主副兩成分配合的拐阿可爾·保利他民、乃兼有營養強壯及藥物治療的作用、在肺癆病治療上、不啻一大福音。

小瓶 中瓶 大瓶

醫家實驗報告集函索即寄

日本大阪市東區道修町 武田長兵衛商店股份有限公司

84-221(O)

木炭代油車

我國汽車燃料向由外國輸入每年漏巵殊足驚人上海中華燃氣車製造公司發明之機爐能以八毫木炭代替汽油一元其載重速率與油車相等江浙湘鄂閩贛各省改裝者以數千計即本省北路油頭廣州市長途車改裝者亦逾十輛成績省府同人等試驗結果亦認爲構造精巧動力充足經濟耐用爲計民生良有裨益茲特函介紹願與人士致提倡爲幸

兩廣經理處天成路仁居里四號 電話一二〇六九

介紹人

李振球 羅梓材 莫希德 李潔之 張枚新 翁式亮 李源和 羅獻祥 曾遜 何彤 劉耙時

全國機器總工會委員 廣東□□會委員 廣東機器工會汽車業 廣州長途車同業聯合會主席 廣州通行長途車公司經理 汕頭油樟公路總經理 贛□□總經理

李伯沛 董明 張消川 周渭清 游棉華 何兆茶 馮俊南 葉洪 李瀣帆 品承 趙再華 馮純 何秉倫 陳□文 李俊二

聲明

啓者本營中尉副官羅樹新挾款潛逃并佩帶總司令部發給銅質證章九五五號布質胸章二四〇號除呈報備案將該證章胸章取銷外特登報聲明 新兵訓練處第八補充營啓

廣州欽縣學會啓事

本會現定由十一月一日至廿日爲會員登記時期凡我同鄉希依時到小北路扳桂坊一號之二二樓本會或向馮冠賢李益三伍雄飛李體豐王七倬羅澤英諸君登記爲荷

遺失証章聲明作廢

啓者余于十月四日在樂昌九峯墟街內遺失第二軍二一六零號金質証章一枚除呈報註銷外特此聲明作廢 第二軍第六師第十八團醫務所呂廣英啓

小腸疝氣

本醫生編著疝氣與睪丸炎專書 經已出版各書局有代理定價六角(招免費生徒二名)

爲醫路二百廿五號 電話一四五四四號 徐熾生醫生啓

仙草園 頑皮藥精

主治 癬癩瘡癧鱗粒油蟲 凍瘡暗瘡足趾痕爛

各埠藥房均有代售

三大特點

(一)藥力滲透皮裡將病菌撲滅淨盡永無復發之虞其藥力之迅速雖搽後或被揩去仍不失其效力

(二)搽于患處絕無痛苦而痕痒自止

(三)癒後不留瘢痕黑影蓋本品具有溶解色素脫除汚脂的能力也

總經理廣州揚巷永艷色內大興行

金光輝君之兩女公子

曼娜小姐肖影 慧中小姐肖影

保障君小孩之健康

用嬰孩自己藥片

父母欲保障其小孩免患腸胃疾病俾能發育良好者當用嬰孩自己藥片猶金君光輝爲金君爲遼寧開原城內和義湧號職員其來書云「小女曼娜現年四歲本來體弱多病後賴嬰孩自己藥片之助始獲轉弱爲強今春此間瀉痢流行兒童因之死亡者不少曼娜間嘗一服嬰孩自己藥片卒免傳染又小女慧中體亦不健服嬰孩自己藥片亦已病愈身強肥胖可愛上次嬰孩健康比賽復得冠軍榮譽殊可喜也」嬰孩自己藥片爲嬰孩疾病之無上靈藥功能清腸胃療便秘助消化止泄瀉嘔吐退熱除蟲使傷風速痊牙出牙痛楚 各藥房均有出售或向上海江西路四五一號韋廉士醫生藥局購買每瓶大洋七角六瓶三元五角郵力不取